(明治廿九年十月廿四日第三種郵便物認可) (中華郵政局掛號認爲新聞紙類)
大同元年四月十五日 THE SHENG CHING SHIH PAO (日刊) 星期 第七千九百八十四號 (一)

盛京時報

陰曆三月十日
昭和七年四月十五日
中日祀祝休刊
發行人 佐原篤介
編輯人 菊池貞二
印刷人 東光明
發行所 盛京時報社 奉天稍田町九番地 電話 日二〇二二番 日三〇八二番 中四一六八號 振替口座大連一七二五番
大阪市北區堂島濱通一丁目 盛京時報支社
東京 盛京時報支社

論說

滬上和議竟停頓 (傲霜庵)

今日中國垂危瀕亡之近因與遠因。不一而足。至其癥結之所在。則盡於『無責任』三字耳。

二十年來。中國僅有『政客』(Politician)而絕無政治家(Statesman)也。政客以煽惑宣傳爲能事者。品類尤夥。所謂『煽動政客』(Demagogue, Agitator)是也。政客旣無責任心。因其不解責任爲何物。國民黨當然廿年前宣傳倒滿清欺民者。爲國民黨。而今日黨國偉人諸公。完不出乎『煽動政客』的範圍矣。

張學良與吳鐵城等黨國煽動政客。乘勢侵入東北。煽惑民衆。陳友仁亦嘗謀以爲倡導。而關外大好河山。遂已任若寶之言。晃曰『不到東北。不知中國之病。不到東北。不知東北之大』。亦知自滿變勃發以來。遂噤若寒蟬。不復言東北。張則以其眼光早已移到西北。盛倡『到西北去』。主張建都西安蘭州。他日西北亦失敗時。不知張公眼光。將移到何處。最後恐不免『到大國去』！

蔣大言不慚。屢倡『預留之遺囑』。最後放棄責任。胡爲人無責任。己則無負責膺國難之勇氣。汪亦走呼號。除担任演講以外。絕無能力。一言以蔽之。大名鼎鼎之黨國偉人諸公。盡係無責任之政客。所以其所組織黨國政府。自然而然爲無責任的政府。宜乎南北反對『黨治』之聲。近來成爲輿論。甚囂塵上也。

自滿洲事件發生以來。八閱月於此矣。中國若有負責對外之一政治家。則此項問題。已經解決。其損失止於最小限度。無奈諸公絕無責任心。發議惧謗。恃不可恃。姑息遷延。以致國事竟不可問。其損失於此八個月間。由最小限度。竟至最大限度！至少數月前顧維鈞在南京任爲署理外長。與日使重光開始直接談判之時。若使其繼續交涉。則滬上戰禍。可以避免。滿洲主權。可以保全。孰意無責任之政府。與無責任之外交家。懾於學生老拳。遁竄一空。而以其責任轉嫁於國聯曰。聯盟不主持公理。結果至此。實則自作孼。不可逭焉耳。

二十五年前日俄媾和之時。日代表小村。一再退讓。國人罵爲『屈辱和議』。惟小村爲國家前途計。以爲速和勝於久戰。乃負全責任毅然簽印。十年前俄國單獨媾和之時。要路裹足不前。列寧負全責任訂約。以圖收拾。今之中國。究無一人如小村或列寧者。眞是中國之一大不幸。而亦一大損失也。夫列寧小村。爲不可多得之人物。初不能責備諸公與之等量齊觀。然諸公若能精誠團結。負責任重。以列寧小村之心爲心。則可以紓國難而有條焉。

按滬上停戰會議。雖爲中日直接交涉。然英法美意四國公使亦參與。故彼此之間。有所牽制。不容日本一味强硬。亦不委中國極端退讓。議事可望公平。至其目的。則以上海及其周圍之安全爲歸宿。此次交涉。成立七八分。而竟爾停頓者。其難關爲(一)浦東不駐兵(二)撤兵時期之二點。就中浦東不駐兵一點。業經中國郭代表在四使面前明瞭承認。但反對據實記載明文。且不肯發表。在事實上無異不承認。至日軍撤退時期。則日本退讓。明示在六個月以內實行。然以恢復治安至平靜原狀爲條件。是亦不可謂爲苛酷條件。要之中國代表。對日無異詞。對內爲問題。即因粵派暗中飛躍。煽惑反對。遂生畏怖。不能負責任繼續交涉。似將舉其責任轉嫁於國聯。以圖最後解決。惟不能就地解決者。千萬里外之國聯。果能解決與否。屬一大疑問耳。

聞參加會議之四國公使。不滿意中國此項無責任之態度。就中英使藍博森。發有拂袖離滬之聲明。其餘三使。亦將陸續回平。由此以觀。雖謂爲停頓。而其實幾等於決裂。吾儕希望東南和平從速實現計。不得不促黨國諸公。熟慮反省！

閻錫山之治晉新猷(續)

草就廉潔政治實施大綱

乙、關於有效工作者(一)實施科學管理、各負責機關應設設計部、爲求有效工作起見應注意左列各項、一、節省時間、二、節省勞力、三、節省材料、四、節省靡費、五、支配工作、務求適當、(二)實行考核工作、由各機關主管長官、隨時嚴密查考、分期具報、由上級官署、派員復查、分別獎懲、並慎選有品行、有方法、有經驗之明密實察人才、規定平均成績考核法(如學校分門、評定分數、總勻計算之類)(三)嚴定用人資格任、用公務員、應以確實之資能爲標準、(四)支配事務、應有確定手續、所辦事務、應於每週規定輕重緩急、次第重要政務、辦成一件、再辦一件、並應分爲應付事件、與舉辦事件兩大類、分別考成、掃除舊日不求有功但求無過之因循習氣、(五)上級長官、信賞必罰、賞罰不實行、則人心玩忽、一人僥倖、全體效尤、(六)取締兼差、公務員不得兼差、若明令兼差時、不得兼薪、但得酌給車馬費、其數目不得超過原薪三分之一、兼差人員、惟由本人報名、願留何差、倘有匿報、查出一律開去本兼職務、(七)規定各機關辦公時間、一、各機關辦公時間要劃一、二、每日辦公時間、按季候而定、但以有朝氣爲主、午前上班要早、午後下班不可過晚、三、每日上下午兩次、下班時、必須搖鈴、(八)開會時間要經濟、一、召集開會者、事前必須有通盤準備、二、開會時必須主席與記錄、三、討論時必須逐條表決、四、議決之案務要實行、(九)各機關下命令時、務要慎重、不得視爲具文、既下之後、在最短期內、務即派員察其有無實行並實行已否普遍、(十)公務員請假、應有一定之限制、限制辦法、另定之(十一)各機關每日設一總值日人員、輪流專管劃到事宜、並設一總畫到簿、每日人員到署時、親自畫到、總值日人員、依限呈閱蓋章、未到者分請假、遲到、不到、三種、分別處分、(十二)每星期上午六時各機關職員、實行朝會一次、(十三)減少辦公手續、(十四)對所用人員、須分別其能力個性、委以感有興趣之事務、並責成負責辦理、(十五)所任用人員、委辦事務時、應行契約式的規定、如一人承辦一件事、須自量能力、能否承担、如能即委以辦理及時辦理完善、好似契約終了、自有相當獎勵、否則予以懲處、

陝省繼續引涇工程

水利設施計劃已擬定

西安訊云、陝省本年第一季水利設施計畫、業經建廳擬定實施、覓誌原文於次、(一)繼續進行引涇工程、渭北引涇水利工程、由本省自辦之一部、所有上季計畫、進行測量設計土工建築各項事宜、業經次第東辦進行、其總幹之土壩工程、已經竣工完竣、本季內擬仍督令渭北水利工程處、將南北幹渠未完竣之土壩暨橋樑涵洞等建築工程、賡續迅速進行、期早竣工、以便灌溉、(二)續催各縣安設雨量站、本廳前奉令設置全省雨量站、屢經令催各縣安設、至計年終計已正式成立者共三十餘縣、餘縣尚未安設、本季內擬再嚴令督催未設各縣、迅速派員由廳領取量雨器等件、並而受訓練、務期早日設齊全、以資普遍觀測、而利統計參考、(三)安設渭河水文測站、本渭河水標站於二十年中、計共設四處交口鎮、咸陽、陽平鎮三處自成立後、即按時觀測記載、惟三個河口水標站於上年秋季曾因迭被洪流沖毀、迄未再設、本季內擬將此四處水標站、從事擴充、改爲渭河水文測站、常期記載、以爲將來治渭研究之基本資料、(四)繼續派員督修長安縣沒竈廟河決堤工程、查此項堤工分大小兩決口、大決口約長四百二十丈、小決口約長七十二丈、於上年十月間由本廳派員督飭開工、實施修築、已將小決口堵築完竣、並將大決口之東段暨中段堤工二百零二丈完全築成、惟大決口之西段堤工二百二十丈、僅築成四十丈、本季擬仍由本廳派員繼續督修、以期早日完工、用防水患、(五)設計修補渭南洒河堤岸決口工程、查洒河流至渭南縣城西關外一段、河身忽寬、河床淤積、形成沙舟、河水分流於東西兩岸下、西岸係土崖、高約二三公尺、東岸則河身高於平地、前曾築堤、以防洪流、惟每年當春夏之交、洪水暴發河堤時有沖決、商民輒受其害、現時橋南橋北東岸土堤、均有決口、橋南決口計長二十二公尺、橋北決口計長二百六十公尺、本廳爲防止水患計、擬於本季內派員實地測勘、妥爲設計、修補決口、以防洪流、(六)督飭黃河沿岸各縣實施保岸工程、廣植樹木、本廳奉令查照黃河務會議決議、辦理關於實施保岸工程並廣植樹木各節一案、業令飭沿近黃河之府谷、神木、葭縣、吳堡、清澗、延川、延長、宜川、韓城、郃陽、朝邑、平民、潼關等十三縣縣政府遵照辦理、本年內擬仍由本廳隨時派員督飭各該縣切實舉辦、以重河防云、

陳銘樞

中止南下

香港訊云、范其務電促陳濟棠返廣州、范俟陳返後始赴省、黃任寰已由平遠赴平市督師、十九路後方部、陳銘樞出稱決中止南下、一切由范其務轉達、鄧召蔭八日抵省、謁蕭佛成、胡代表胡漢民洽商要公、胡漢民女公子木蘭女士亦抵省、

馮玉祥病狀無起色

山居養痾杜門絕客

濟南訊云、馮玉祥秘書長鄧哲熙八日夜由京過泰安來濟、九日謁韓復榘、本報記者晨十時許往訪、鄧談本人八日過泰安、謁馮先生、見其咳嗽頗重、前夜尚咯血、起床甚晏、見余首詢上海交涉情形、並云本人此次由山西出來、完全爲良心所驅使、不甘心受亡國滅種之慘痛、出來目的、祇有精誠團結抗日救國八字、無利用舊部爲自己打算之心、不料竟有喪心病狂者、不問國家危險到何程度、仍造謠挑撥、謂爲馮某悔如此厲害、想何地位、試問外想何軍隊、眼看就要亡國滅種、一個人祇要非良心死透血涼透、如何仍肯懷私心將軍隊擴充自己勢力、爲個人地位、報載黃少谷談話、很了解本人意思、惟於外交手段收復失地一言、本人乃主張以武力收復失地者、因現在情況之下、單用外交絕不能奏效、故主張積極用兵、但亦非反對用外交手段、祇要在有效時期應用而已、談至造謠挑撥等語時、態度悲、憤頻頻咳嗽、余見其病似較前加重、精神亦不如前、勸其少談話、節氣力臨行馮並告余、連日因病、舊友來訪均未能見、如遇見欲來泰相晤者、請爲勸止免勞跋涉、馮之用度、除韓復榘甚幫忙外、中央亦有予以幫助之意、又馮最近不離魯、

陳誠返贛

南京訊云、陳誠八日晨返贛行前語記者、此次日本逼境、舉國禦侮之時、赤匪趁機死灰復燃、分道圍攻贛州、幸馬旅及本軍合力猛攻、始將赤匪擊潰、赤匪實力損失殆盡、余來謁見蔣、何、請示一切、對肅清殘匪已有縝密計劃、

徐永昌抵平

太原訊云、徐永昌八日午離并、赴平謁張、催領晉綏軍一二兩月份欠餉、並陳述山西目前困難、

陝西大緊縮

西安訊云、陝財政廳長李志剛以財政艱窘、力求節減、特於省府九十一次會議提出黨政軍費減縮案、當經修正通過、計黨費減爲六千一百零八元、政費減爲二十八萬九千九百八十一元、軍費減爲七十萬元、共減五十六萬三千九百十七元

閩贛勦匪計劃決定

各軍佈置完竣即行總攻

南昌訊云、朱紹良連日與陳濟棠電商殲滅赤匪計劃、決定部隊支配如下、長汀廣昌一帶之羅炳輝部、由張貞、毛炳文二師負責、武平岩前弋陽檢峯之方志敏部、由李揚敬、黃質文、路孝忱、李韞珩等師負責、贛南各屬之彭德懷、朱德、李明瑞等部、由余漢謀、李振球、葉肇、陳誠、周至柔、羅卓英、公秉藩、張英等師負責、修水一帶之孔荷寵部由陶廣、李覺、羅霖、劉夷等師旅分區負責剿滅、又崇安一帶調劉和鼎師清剿、其他部隊、則肅清各縣殘匪現布置已完竣不日即總攻、

新詩 歡迎投稿

水磨 (迺)

傾聽那水磨、
滔磨長日、
軋轢的機輪的聲音、
竟將時光耗去！
◇ ◇ ◇
秋風颯颯、
搖動了綠林樹葉、
田中收割的人、同時起而唱歌！
◇ ◇ ◇
束緊起所綑的稻禾、
◇ ◇ ◇
彼時我心裡記起了這句格言
速句格言實是終身的金鍼、
『水磨磨物、
從未用已逝的流水』、
◇ ◇ ◇
將這教訓、
三復的研究、
因爲黃金似的光陰過如飛矢
◇ ◇ ◇
人生的韶華、瞬即逝去、
◇ ◇ ◇
學習利用人生、
勿失快樂之日、
光音一去不復回、
時乎時乎難再至、
◇ ◇ ◇
勿使情誼不發、
戀愛當在人生、
『水磨磨物、
從未用逝的流水』、
◇ ◇ ◇
有毅力而決心的人呵！
◇ ◇ ◇
工作須當日光燦爛的時際、
磨水從不會空空的、
隨着水磨流去、
◇ ◇ ◇
勿等待明日陽光、
已照耀在道路上、
凡能夠稱爲你的、
都全在你的今朝、
◇ ◇ ◇
清心、健體、年幼康强、
既不會經久、亦不能經久、
『水磨磨物、
從未用已逝的流水』、

開往青島上海(上午十一點)
△長春丸 四月十六日
△奉天丸 四月二十日
開往天津(至天津止)
△濟通丸 四月二十日
開往天津(至塘沽止)
△天津丸 四月十八日
大連汽船株式會社
屬專貨客經理店 永和公司 大連市敷島町六番地 電話七二七五番
阪神航路專屬荷取扱店 大連市須磨町六〇番 電話七八六八番
澤山兄弟商會 電話五二六二番 長四六八一番

買一送一
夏氏化痔膏 每盒現洋一元 半料六一元
化痔土龍散 料拾元
主治廿四種痔症無論年久新得內痔外痔各種痔漏神效非常一用此藥痛止腫消其管斷根永遠不犯爲普濟患者起見特爲買一送一新請患者勿失良機是幸
外埠函購免收郵費 奉天大西關陶然里廿三號門牌一三二號
夏福興堂啓

哀史 定價現大洋一元二角
皇帝東巡 定價一元
盛京時報各書出版

感謝眼科聖藥(琥珀光明丸)

瀋陽地方法院登記處書記員來函 唐宗寅先生云英美大藥房大鑒敬謝者敝人於去春偶患目疾初起不甚爲意漸至雲翳遮睛視物不明且觸怒時發因火即犯歷經中西醫治迄未見效終日憂悶不堪其苦因閱報章載有貴藥房自製內服眼科聖藥琥珀光明丸專治男女老幼遠年近日一切雲翳障暴發火眼等症閱悉之下不勝欣喜隨至貴藥房購買一盒試服六日果然見效連服數盒目疾若失而翳障盡去光明復原矣斯誠不愧眼科聖藥敝人感佩之餘敬申數語以鳴謝忱
○謹將定價開列於後琥珀光明丸六日用量現大洋一元用二日者四角
○總售處奉天大西城門外電車站英美藥房

長生 秘訣 不老 捷徑
◎最近發現 長生不老術 ◎贈送(萬冊每人一冊爲限)
▲求長生不老者！必須注意
▲求身强體壯者！尤須注意
▲欲享人事快樂幸福者必備
▲欲免天時災害苦惱者可觀
此術乃最近所發現爲人類長生不老最精詳之妙術內容玄微神秘奧理宏繁凡人身體構造各部組織如何可能健壽長生不老如何必禍疾病災害星亡陷慘域者應以何法解救未罹災患者須用何術預防循循善誘出一一備載關於健康長生之道無不詳述無遺全書印刷美緻精裝一厚冊今爲供獻欲求長生者易尋健徑而得不老之秘術起見謹奉送一萬冊凡本埠自取者每人一冊現洋一角外埠來函索閱者須付中華郵票一角即以一冊奉上稍示限制以免濫重覆贈數無多捷足先得是幸
贈送處奉天城內中街路北普克德藥行

南滿洲衛生研究所化驗証明無毒有效
德國新到美興賓
買一盒送一盒
○補腎壯陽 ○功効非常 ○遺精滑精 ○色情所傷
○腎虧陽痿 ○服之最良 ○腰痠腿痛 ○第一靈丹
美興賓定價現大洋每盒二元
經理處 大連西崗街一〇六番地 康德記源棧
奉天中街路北普克德藥業商行
分銷處 旅順 同和堂 金州 仙芝堂 老德記 志義成 大連 華泰藥房 普蘭店 志義成 康德記 瓦房店 永泰鴻 公主嶺 三合公 四平街 德泰祥 天德堂 安東 東益增 遠 兄弟藥房 各大藥房均有出售

招募昌圖分館
本報現擬招募昌圖分館能覺能在該縣具有銷報能力并能照章繳納押款商保者即希迅速前來面議或函商幸勿失此機會可也此布
盛京時報社營業部啓

本報大連記者鮑紹傳號友文緊要聲明
啓者鄙人居連未久素寡交遊對各界有往來酬酢之事近聞有不肖之徒竟敢假藉鄙人名義在外敲詐金錢及不名譽諸行爲殊堪痛恨今特鄭重聲明倘有上項情事發生希將該人拘獲送請官署究懲以明眞相幸勿爲奸人所欺此白

雙城農產交易所廣告
本年爲本所第三屆改選之期
茲經公決訂於本年五月十日午前十時在本所招開股東通常大會依法投票選舉併討論一切進行事宜切望股東諸君屆時蒞會無任盼禱除分函外特此通告

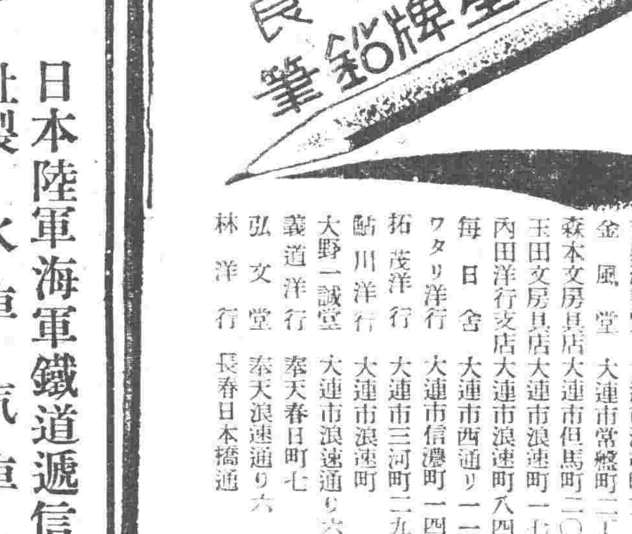

特約販賣店
小松勉強堂 大連市沙河口仲町三六
天野滿書堂 大連市浪速町三
金鳳堂 大連市常盤町二丁目
森本文房具店 大連市但馬町二〇
玉田文房具店 大連市浪速町一七七
內田洋行支店 大連市浪速町八四
每日舍 大連市西通リ一一五
ワタリ洋行 大連市信濃町一四五
拓茂洋行 大連市三河町二九
黠川洋行 大連市浪速町
大野一誠堂 大連市浪速通リ六
義道洋行 奉天春日町七
弘文堂 奉天浪速通リ六
林洋行 長春日本橋通

湯淺電池 Y2B

日本陸軍海軍鐵道遞信省指定工廠 湯淺蓄電池製造株式會社製
火車 汽車 電話用 蓄電池

電話 電信 電鈴 電燈用乾電池 各種用途湯淺牌電池電燈
奉天代理店 大西關 三井洋行 電話二〇七七番

婦女界之福音

貴婦淑女
經血不調 及經期腹痛
紫黑成塊 宮冷白帶
久不受孕 屢患半產等
鹿胎冷香丸
奇效如神
婦科聖藥、鹿胎冷香丸、專治婦女精血不調、經前錯後、經脈閉止、經來腹痛、色紫不正、紫黑成塊崩漏、子宮寒冷、赤白帶下、腰腿疼痛、夜不安眠、精神鬱悶、交接快感缺乏、午後發燒、心跳心熱、自汗盜汗、勞病咳嗽、氣虛血虧、不能安眠、或胸腹脹飽、飲食少思、或子宮有病多年不孕、或患半產、連傷數胎、以上各症、一經服用無不力效效力絕大、萬試萬靈誠婦科第一聖藥也。
贈送 本藥房由上海包銷鹿胎冷香丸、爲救濟患病士女起見不顧原本特別犧牲五千盒、作爲贈送東北士女之用、以昭効力而便推廣凡於贈送期內、買冷香鹿胎丸一盒者即送一盒、買半打者、贈送半打、贈完即照定價售賣機會無多、幸無失却
價目 定價每盒四元半打二十元買一盒送一盒外埠函購貨欵先惠郵費在內說明書函索附郵票一分即寄
總發行所 奉天鼓樓西路南 金城大藥房
外埠代售處 安東 瑞祥泰 洮南 德慶仁 遼陽 義和堂 營口 中西藥房 長春 中西藥房 大連 同德藥房 吉林 五洲藥房 鐵嶺 和發久

淋濁的明星
山得爾精
急性慢性淋病？！及年久白濁！
山得爾精、乃德醫史萊爾氏所發明、在山得爾藥廠製造、爲空前未有之發明乃淋濁菌滅去根之藥也、藥內含有Sandol Phenylum Salicyl Formolblyene Blue等高貴藥精故效力極大、萬試萬靈、應爲淋病新發明、絕妙之靈藥也、內中白檀油、非南洋熱帶產功効不著、本藥乃採取南洋出品最豐富之檀香油揀精質所製成故效力最大、
山得爾精的治症
山得爾精、爲德國新藥、政府實驗、山爾得大藥房、凡五淋白濁、治淋斷根唯一之靈藥也、輕症一盒、重者二盒、日久者三盒、服完之後、立奏奇功、百治百效、萬試萬靈、非普通市中所售一般治淋藥所可比擬也、故歐美各國諸醫、無不推爲淋濁聖藥茲將特効知下、急性慢性、赤白淋濁、尿道疼痛、風火砂石、睪丸腫大、尿意頻數、尿中混血、利尿不通、婦女白帶、子宮炎腫、
定價每盒大洋二元每打二十元 外埠函購貨欵先惠寄費在內
總經理 奉天鼓樓西路南 金城大藥房
外埠代售處 安東 瑞祥泰 洮南 德慶仁 遼陽 義和堂 營口 中西藥房 長春 中西藥房 江省 德泰盛 大連 同德藥房 吉林 五洲藥房 鐵嶺 和發久

聯盟拒絕受理停戰案
希望在滬繼續交涉

【日內瓦十二日聯合電】中國政府經由顏惠慶以中日停戰交涉決裂爲理由、要求聯盟將本事件十九國委員會裁決、聯盟以爲停戰交涉在現地進行中、故現在已無作爲聯盟問題之必要、聯盟希望在上海繼續交涉、達成圓滿解決、不受理中國之提訴、故停戰交涉、可望繼續進行、達成最後的解決、

調査員接見榮臻等
質問因何放棄奉天城

【北平十三日聯合電】聯盟調査團、本日午前午后、接見榮臻王以哲等、九月十八日在瀋當時東北軍責任者、詳詢當時情形、美國委員麥考益將軍及法國委員郭羅蒂爾將軍、似質問東北軍何以在最初時間內放棄奉天城、此外明日當會見東北避難民代表、

調査團赴滿洲時期

【北平十三日聯合電】因中國拒絕顧維鈞入滿洲國問題、調査團今後行動、完全不能決定時、突有長春電報、謂調査團對滿洲國已通告日程等事、當地各方面、無不認爲奇異之事、關於此事、據調査團與滿洲國代表者表示、調査團未向滿洲國政府正式發出此項通告、此係某國隨員、爲謀便宜起見、內報本國政府之行程大綱之官報、

天津海河淤塞程度

津訊云、整理海河、治標工程、與津埠前途之發展、關係至鉅、久爲中外人士所注意、茲就該工程主管機關整理海河委員、一探得工程進行狀況如下、船閘進水閘、平津濟車路橋、北運河東西兩堤、永定河南新引河土工、放淤區域南堤洩水河、土工、均於上年完竣、再永定新河槽、亦已於日前挖竣、二、節制閘閘底閘墩、及混凝土橋、均已築成、鋼鐵閘門業已製妥、正在安置中、上下游石坡、亦已大部完竣、全閘工程、約於五月初完成、再放淤區域各村圍閘現正趕築中、約於月底或五月初完成、俟此二項工程完竣、後則整理海河治標工程即全部告竣矣、海河淤塞情形、茲據測量結果逐段誌下、一、金鋼橋下海河日河深平線下二英呎半、較旬日前淤二呎二、大口深九英尺較前淤、四、呎三、東浮橋上深七英尺、四、賀家口淸十一英尺、較前淤六呎、五、萬國橋上深四呎、較前淤四呎、六、開灤礦局前深三呎、七、舊俄國橋深二呎、八、小劉莊水深三尺、九、楊莊子水深四尺半、十、砲台口水深海平線上一尺、（合計潮來時水深祇六局餘）十一、陳塘莊深半尺、十二、海上黃莊深二尺、十三、泥沽深四尺、較旬日前淤四呎、十四、崔家碼頭莊三呎半、較於淤五尺、十五、于莊子深六呎十六、趙北莊至東泥沽深七呎軍較前淤一呎、十七、軍糧城一帶深六呎、十八、葛沽迤東平均水深六呎、十九、塘沽深十一呎、二十、大沽口水深廿四呎、按上列深度均係海平綫下之標準、最淤處以砲台口陳塘莊兩處、雖潮滿時亦祇深七八呎、最深處爲小河口葛沽灣等地、刻亦祇深十九呎至廿二呎之數、但旬日以前、所有海關迤東至大沽口止最淺者亦未過海平綫下二英尺、故吃水九呎之輪船、可以通行、然目下則如何、此爲深度之淤淺、而全線兩岸、除萬國橋南岸、尚有一段約長四百公呎地方、迄未積淤、能與河心共同保持原有深度外、餘則均被積淤、至少距岸隄五英呎、至三十尺不等、萬國橋北岸爲尤甚者、竟達四五十尺潮退時可發見六七十呎之寬、此雖爲河灣處流勢關係、北岸續淤南岸被刷、而由積淤漸成灘地、終至變成土地、此際若不設法治濬、將來恐事倍功半、又據測量人談、全河共河灣三十餘處、莫不淤寬至數十呎、即河心深度、亦不能保持、挖河工作、刻又不克進行、凡稍關水利工程及關心華北繁榮者、此際以整理海河委員會長王樹常之命令、開放津北節制閘實行放淤、爲唯一之希望、亦爲治濬海河之根本方法也、

日本陸軍側重視
炸破東鐵列車事件

【東京十四日聯合電】陸軍省當局、關于東鐵東部線軍用列車爆炸事件、視爲異常重大、俟其眞相判明後、決定具体的對策、採取斷然態度、

粵派向郭泰祺威脅
反對協定密派刺客

【上海十三日電通電】停戰會議、在最後的協議、完全陷于停頓、廣東派以郭泰祺向政府請之請訓案、爲辱國的案、以此案文向政府請訓、即爲賣國奴、異常憤慨、最近有派刺客在郭泰祺身邊企圖暗殺之說、故郭氏身邊嚴重警戒中、

軍縮一般委員會議

【日內瓦十三日電通電】軍縮一般委員會、本日（十三）午前十時十分再開、繼續審議前日軍縮條約草案第一條、意國外相及他小國代表演說、午後一時休會、午後三時三十分再開、

洛陽國難會議閉幕
汪精衛表明新政策

【洛陽十四日電通電】國難會議、于十三日舉行閉會式由汪精衛陳述閉會詞、謂對于會議通過之決議案全部、以行政院長之資格、努力由國民政府採用實行、且宣言國民黨此後以勞動者及學生之各階級相結合採取爲國家中心勢力之政策云云、

日側斡旋顧維鈞案

【北平十三日電通電】吉田大使接到本國政府對於顧維鈞問題斡旋調停之命令、午後三時、在北京飯店召集日本側全委員會議、協議決定後、向調査團提出、並向滿洲國政府同樣斡旋、

浦東駐兵案
外國武官參集協議

【上海十三日電通電】昨日停戰小委員會、因中國側不明示浦東地方駐兵地點、中立國側武官、今朝十時參集英國總領事館、以爲將來中立國側、有監視上海周圍中立的不可侵地域之必要、故極力要求中國明示地點、結果、中國側將駐兵地點、內示中立國側、中國側主義上採取不明示日本側之方針、故中立國側亦考慮中國側之希望、同時並考慮應如何作製使日本滿足之案、結果、得私見的案、定提出明日之小委員會、要求日本側委員討論、正午散會、

陸軍省開會
參議官參集

【東京十三日聯合電】陸軍省于十三日午後二時、在陸軍大臣室開軍事參議官會議、荒木陸相以下各參議官參集、就各種重要問題、軍部此後之對策、重要協議、

郭泰祺談會議難關
明示撤兵期及浦東駐軍

【上海十三日聯合電】郭泰祺于昨夜在私宅對往訪之記者、略談、停戰會議日側態度異常強硬、不但不承諾明示、撤兵時期、而且對於華軍駐屯浦東一節、極持反對、想右項兩問題均屬於中國國內問題、在於停戰會議之範圍外、故爲中國絕對所不能應諾、現在會議殆呈停頓狀態、現正講究展開局非之策、外間或傳會議已呈決裂、惟絕無其事云云、

堀田次官赴上海視察

【東京十四日聯合電】堀田海軍政務次官偕西村參與官、十四日午後一時、由東京驛出發赴長崎、視察三菱造船所、于十六日乘長崎丸赴上海、視察戰跡、慰問傷兵後返國、

招商局擬募集外債

【北平十四日聯合電】招商局爲改組內幕、並購買新船隻、決定募集外債一千萬元、目下進行計劃中、

浦東問題小委員會

【上海十四日聯合電】昨日會議之結果、關于浦東問題、小委員會決定、本日（十四）午前十時開會、

【上海十四日聯合電】小委員會、自午前十時開會、十一時四十五分散會、殊無何等進展、

【上海十四日聯合電】據軍司令部發表、軍事小委員會、午前十時、關于中國軍駐屯地、繼開討論、兩代表關于問題之某點、意見不一致、主席代表各爲協議散會、

在無錫常州傷病兵譁變
因不支付薪俸掠奪

【上海十三日電通電】據中國側確息、在滬寧線無錫常州兩市所收容之中國側傷病兵約二千名、本日（十三）午後、因待遇不良、與不支付薪俸、因之憤慨、發生騷擾、開始在附近掠奪、陷于大混亂、居住民目下避難中、事態更有惡化的形勢、

【上海十三日聯合電】據軍司令部發表、在無錫常州收容之中國軍第十師傷病兵、因不支付薪俸、今朝發生騷擾、肆行掠奪中、該地住民陸續避難、

日本棉布貿易呈好況

【東京十四日聯合電】據紡績聯合會調査、三月中輸出之綿布、高達一四七、九三六、〇五八平方碼、價格二千三十八萬七千八百六十四圓、與二月比較、激增四一、四二七、八五九平方碼、六十六萬二千五百六十九圓、輸出增加原因、爲因低落、與砂爲替漸騰是以壓倒英國品、

岡山○團宇野港出發

【宇野十三日電通電】赴滿洲之岡山司令部中○團少村將以下島取隊○松江、午后二時開始乘航、五時完全登船、七時由市民萬歲聲中、向○○出發、

新渡戶博士赴美國使命

【東京十四日聯合電】貴族院議員新渡戶稻造博士、偕同夫人以平太洋問題調査會理事長之資格、于十四日午後三時乘橫濱出帆之龍田丸赴美國、約亘六個月、歷訪各地方、與朝野有力者會見、聽取美國一般之對日感情、並努力日美兩國之親善融合、

日本對滿洲案聲明
向聯盟事務局提出

【日內瓦十二日聯合電】聯盟日本代表部、向聯盟事務局提出之聲明書、本日公表、此項聲明書、首先陳述昨年九月三十日及十月十日聯盟理事會決議規定之政策、與日本在滿洲國所擬實行者、完全一致、『昨年九月十八日以來之事件、無論歷史的經濟的與中國本土不同、然該地方反對張作霖及其子學良之軍事獨裁政治、發起樹立非軍事政府之運動、此外中國政府、不僅不制止排日運動、且有獎勵之傾向、如斯此種運動、達暴動之域、』關於上項諸問題、聯盟側認爲日本之目的、在於迴避滿洲適用聯盟規約第十五條、

英國對滿洲仍冷靜
外務次官在下院答辯

【倫敦十三日電通電】英國外務次官伊丁氏、就滿洲國問題、在下院答覆、謂英政府對於日本有承認滿洲國之意嚮、並未接受何等意思之表示、英國政府之態度、關于中國門戶開放、係履次所聲明、英國在滿洲之利益、除受直接發生侵害事實外、不認爲有發表聲明之必要云云、

郭泰祺通告
停戰交涉延期開會

【上海十三日電通電】郭泰祺於午后六時、向重光公使有左項通告、中國政府訓令日內瓦之顏惠慶、關於日本軍撤退時期、要求說明、故以有此項回答爲止、停戰會議、實行延期、因中國側表示此項正式意志、停戰交涉、長期延期、

滿鐵增資八億圓案
預定五月提出臨時議會

【東京十三日聯合電】滿鐵增資問題、將有急速實現形勢、八田副總裁、目下銳意研究中、大体決定蹈襲增資三億六千萬圓、爲總資本額八億圓之江口前副總裁案、預定向五月間開會之臨時議會提出、

日印無線電將開始

【東京十三日電通電】日本印度間開始無線電信問題、因印度政廳之反對、一時呈停頓狀態、據十三日商工省來電、最近漸呈具體化、預定七月間開始通信、日印無線電信連絡、在兩國貿易上有許多好影響比現在之有線電信費、異常低廉、

國府最近
財政概況

南京訊云、九一八滬變發生、國內債券、市場一度跌落、市面金融、頗呈不安之象、自統一政府產出後、中央財政復趨穩固、並經發行金融公債八千萬、以資調劑、詎暴日侵滬、戰爆發、以致商輪阻航、百業停滯、二月份全國稅收、頓減至八百萬元之鉅、幸財長宋子文理財得當稍得打破困難、並將各種債券應還本息分期緩付、渡此難關、茲將中央財政概況分錄如下、

上月財政三月份中央財政各費、業經籌劃發放、蓋軍費每月原額爲一千八百萬元、黨政費四百萬元、三月份軍費按照新訂辦法減發一千萬元、黨政費照三成發給、爲一百二十萬、除軍費一千萬撥歸軍需署發給外、黨政費亦已於上月三十一日由財部直撥發放、

鹽稅損失茲據鹽務署消息、全國鹽稅收入每月平均約一千二三百萬元左右、（除償還外債餘均解中央）自九一八滬變發生、每月鹽稅收入遂減少約三百餘萬元、査鹽稅原多抵償外債、計有善後借欵、克和斯借欵、湖廣借欵、英法借欵、此舉若成事實、不特鹽政爲之破壞、借欵亦將受重大影響、宋財長對於東北稅收、極爲注意、日內在滬、將再發表否認一切非法措施之二次宣言、

金融公債去歲發行之八千萬金融公債雖曾經銀行界支配抵押、但值此財政困窮之時、勢須另行設法推銷、茲悉財政部擬日內派員分赴外洋殖商、向外承銷、一面令飭上海債券交易、所開始交易、俾各種債券流通市面、調劑金融、聞滬上證券交易所、已定本月十五日以前、開始營業、並悉四月份中央財政、亦已籌有充分把握云云、

調解教費積欠風潮

平訊、教育部長朱家驊七日上午偕羅家倫同茲及張勵生等過津到平、周學昌及教育界名流三十餘人赴站歡迎、朱下車後、與歡迎者一一握手道、遂乘汽車赴德國飯店休息、記者往訪、請其談話如下、余留平四日、並不赴洛、各事料理後、即行返京、平津院校確難維持但際此國難期間、尤宜設法維持、俟與各校長各院長及敎聯會代表見面後、作一度詳細商榷、敎職員總罷敎問題、余在車中得悉、調解一層俟與敎聯會代表晤談後、設法辦理、中央財政困難、政費僅發三成、軍費亦不足、敎育爲國本、當分別辦理、南方如國立大學、亦僅發三成經費、平津敎費未擬發三成、規則加撥二成、每月准可滙出五成、惟平津敎費積欠過多、似覺難於維持、此時記者問、敎職員總罷敎、與國家體面豈不有關、朱部長如何設法補救、朱答稱國家體面係全國之問題、並非平津敎育界單獨之問題、補救辦法、俟與各方接洽後辦理、至最近六個月及歷年積欠、現尚談不到、俟國難終了、必須設法淸理、關於組織教育基金保管委員會問題、頗爲重要、俟國難終了、當積極進行、

平津院校敎員聯合會、進行敎育基金獨立運動、續派第二批代表廿餘人南下、不日出發、該會今日函敎育部、請覓寓所、敎聯會代表許繩祖、蔡增棠、周澤長、牟謨等昨日分訪院校當局、聲述罷敎苦衷、今日又以書面通知院校當局、說明總罷敎理由、原函云、『茲經本會於本月五日常務委員會議決、應根據敎職員全體大會議決案、於春假期內、平津敎育經費不能獲得圓滿結果時、即於春假期滿後罷工、並由本會通知各院校當局查照實行等因、相應錄案奉達、即希查照轉知爲荷』、

皖北續急賑

蚌埠訊云、去歲皖北水災奇重、哀鴻遍野、樹皮草根、取爲食料、近以無物可食、多割取麥苗、煮而啖之、其受腫脹及病餓而斃者、無日無之、國府救濟水災委員會、去冬曾購大批美麥施放皖北急賑、派陳石甫負責、先撥美麥六千七百三十噸、嗣又續撥一千二百噸、將充工賑之用、未幾、滬戰暴發、交通不便、運麥困難、散放遲延、饑斃災民頗衆、救濟水災會乃令提美麥二千噸變價、酌放現欵、該會災區工作組主任朱慶瀾、近以皖北災民、嗷嗷待賑、亟宜迅速散放、特令幹事全紹武來蚌組織皖北賑務辦事處、任全爲主任、派陳石甫、高承恩爲副主任、並派專員孫雲生招集觀察部、運儲部、衛生部、工賑局及皖北水災善後會等各慈善機關組織皖北賑務聯合辦事處、已開始辦公、全觀事後即將皖北二十一縣分爲七區、每區各派查放員視察員各一人、均已由蚌出發、前往各區放賑局、實行查放、按各縣災情輕重、攤美麥二三四百噸不等、命於一月內散放完畢、但美麥在滬、仍未完全運到、且由蚌轉往各縣、因交通不便、運輸尤感困難、散放仍恐不免遲延、至此次查放急賑、賑品賑欵、同時散放、美麥佔三分之一、現欵佔三分之二云、

四國公使決意返平
英公使由海道北返

【上海十三日商通電】四國公使、決定脫離停戰會議之調停、英公使預定十六日由上海乘船、由海道返北平、美法公使、俟本國政府之訓令後、即時離滬返北平、

聯盟十九國委員會
恐不討論滿洲問題

【日內瓦十三日電通電】十九國委員會議長、比外相尹曼斯氏、當於十五日抵本地、預期十九國委員會、十六日開會、但聯盟方面接到上海停戰交涉常能續行之消息、以爲委員會難開會、亦僅單告終、此外關於滿洲問題、調査員八月歸日內瓦、九月總會提出報告、故十六日之委員會、當不能提出該問題、

鮮人移住滿洲計劃
宇垣總督談移民意見

【京城十三日聯合電】宇垣總督、就朝鮮人移住滿洲計劃、表示談話如左、朝鮮人移民計劃、義者在總督府設置委員會、調査結果、漸經成案、樹立向農業牧畜方面進出計劃、不日決定最後的方針、與內地人大移民計劃比較、更爲大規模、有充分實現的可能性、

李芝敦回答
北平記者團之質問

【北平十三日聯合電】北平中國記者團、對于李芝敦卿曾以文書向之質問李芝敦卿對之、于十二日向中國記者團發出左項回答、

一、最近三日間、在北平接受各方面之材料、目下在整理中、其內容對于聯盟未報告前絕對不能發表、

二、對于滿洲政府、承認其招待、但不含有承認滿洲國之獨立及其政府之意思、

三、在五月一日以前、應向國際聯盟送達報告書、其起草地、尚未決定、

四、北平出發期預定十六日或十七日、

松岡訪犬養
報告停戰案

【東京十三日電通電】由上海返京之松岡洋右、午後七時赴首相官邸、訪見犬養首相、報告停戰會議、交涉經過情形、

日側紡績準備開業

【上海十三日商通電】在上海日僑紡績委員會、預定五月一日再開緣業、目下準備進行中、

調査團會見日代表
就中日諸問題協議

【北平十四日聯合電】李芝敦卿以下各國委員、及吉田大使本日（十四）午前十一時、在北平飯店與矢野參事官、桑島天津總領事、永津駐在武官、武田天津軍參謀長等會見、關于中日諸問題、作種種協議、更由日本側就天津事件、排日問題、義勇軍策動等諸問題之事實調査並廣大範圍受理參考資料、且聽取詳細說明、

西南兩將軍
葬父孝思可欽 赴港態度可疑

廣州通訊云、西南擴大組織一事、自劉蘆隱南下來粵、即已甚囂塵上、迨蔣介石通電就軍委長及參謀總長職後、適黨病於香港、赤柱之蔡要胡漢民氏、亦因乃兄靑瑞喪葬、事暫省、一時擴大組府之聲、更覺高唱入雲、然西南實力派領袖陳濟棠、却以當此國難緊急之秋、目前最重要者爲抗日剿共、亟應全國一致、以赴國難、不宜再有分裂政象、雅不願隨波逐流、爲政客所擺弄、但胡氏爲粵變事件之招牌、粵桂勢力得有今日之澎漲、胡氏可謂與有力焉、爲飲水思源、又不能不與敷衍、陳濟棠以處此時局左右爲難、於是突然於國事蜩螗時局變幻中、與葬父孝思、挾其夫人莫秀英遄返防城原籍、此行也、屈指計歸期、最速亦須在兼旬以後、將軍孝思信可欽、惟其不欲於此多風多雨之兩旬中、負任何政治主張之責任、則爲淺而易見之一事也、陳啓程後、胡亦忽忽返港、時局問題、似覺無多大變動、然孫科南下之說、又忽爾傳來、於是粵省教育建設廳及市長、遂有更換之決議、此案雖爲舊事重提、然實爲臨時動議、陳濟棠於旋鄉葬父之日（二十一）、會與胡氏磋商、胡氏主張先剪除孫氏在粵勢力、任劉紀文爲廣州市長、調程天固長建設廳、任謝瀛洲長教育廳、免胡繼賢金東澄兩廳長職、是夕即提出西南政務委員會通過、此事雖於西南政局無多大之影響、然元老西山兩派政治勢力、已大見增加矣、聞第四集團軍總司令李宗仁、對此頗不贊成、謂不應於此時分散對外力量、故於二十三日下午四時、悄然赴港、靜觀變化、西南實力派兩巨頭、旣已一返鄉、一赴港、政局遂呈渙散狀態、此混沌局面將有若何之開展、此時即身歷其境者、亦未易斷言也、蓋此時元老派之內部又發生分裂、即胡氏之屬下與舊古派之政見又生衝突是也、以昨日記者所得之確息、則新市長劉紀文與舊市長程天固、已不能相容、程對劉氏發表市長一職、極憤憤不平、程會於某要人前力詆劉之不學無術、謂深爲市政前途憂慮、不料事爲劉氏所聞亦在政務會中、請程不勝建設之職、因是勢成水火、程已與孫系有密切關係、以就建設廳長、味同雞肋、不就猶可挽回孫科之情面、故於二十三日具呈辭職、謝瀛洲原擬於二十八日舉行紀念週、今程氏既決意不幹、擬改於四月一日然後接任、劉紀文則本訂定二十五日九時到廳接任視事、二十四日下午即去函市府通知、並派員將市府禮堂從新佈置一切、至二十五日晨各觀禮者已紛紛抵府參加、而新市長則遲遲不到、直至十一時、市府始派秘書出而宣佈、謂改期舉行、各來賓祇得敗興而散、查改期原因、係市府以新任猝然來函通知、事前該府毫無準備、一時難於移交、是晨始函復劉氏、將情形報告、請暫緩到府接事、現劉氏決改期二十八日早舉行就職、市府各下各局亦將有極大之變動、據確訊、程氏以教育局長徐甘棠、社會局長簡又文、財政局長程鴻軒、辭意堅決、業已批復照准、自象之工務局長、一併辭去、秘書科長辭職獲准者、有秘書湯家鼎、陳子木、科長黃漢偉、孫宇英、專員謝永年、鄧邦謨等共十餘人、市立師範校長李慶棠、亦準備告退、內定詹菊似（蕭佛成婿）爲社會局長、其弟劉秉剛爲財政局長、陸幼剛爲教育局長、林逸民爲工務局長、其妻舅許某爲市立銀行行長、李某爲各地局長、市府及各局之較高級職員、亦多內定云、

……行大減價三十天 瀋陽 ……樓 南 電話 四二 綢緞部 綢緞院內批發部

世界珍聞及其他……

故都什刹海名流修禊

平訊、舊曆三月三日、故都名流文士、七十餘人、在什刹海會賢堂、舉行修禊盛會、文人雅致、良主嘉賓、席間以白香山三月三日分詠賦詩、各占一絕、觥籌詩聲、頗極一時之盛、計參與之名人如下、

陳弢庵、柯鳳蓀、朱艾卿、江叔海、章一山、章太炎、林詒書、齊耀珊、徐鶯森、趙劍秋、曹建衡、楊子勤、湯爾和、夏仁虎、向仲堅、李釋戡、卓君庸、孟玉雙、夏潤枝、黃秋岳、瞿兌之、黃劼剛、曾小魯、李培基、王克敏、周學熙、劉哲、郭則澐、吳向之、陳任中、許季湘等七十餘人、

非洲五百萬奴隸的現狀（續）

最近因爲國聯調查團說奴隸是一種站起國體的制度，暫時趨于沉靜了，可是回教徒的入口商，在阿剌伯和紅海的仍然不少，阿剌伯的政府，不反對這種行爲，已過去的皇帝赫森想出一種方法，來增加國家的收入，凡由外運到一名奴隸，須納稅十元，對於本國產生的奴隸，則設有『自新回俗所』，奴隸在裡面受了相當的訓練，使可以解放，外方的奴隸，則不能享受這種權力。

阿剌伯西北方黑德傑斯部，是回教的聖地，因歐戰的時候乘機宣布獨立，幫助協約國打仗，戰事平靜後，得各國的承認，受英國政府的保護，也門在英屬亞丁之北，也是在英勢力範圍之下，這兩個部份，每個家庭裏，都喜歡畜育奴隸女子，長大了，就把她收爲妻或妾，塞拉勒窩內是英國的保護國，在此利亞之西，當一九二八年，共有二十萬奴隸，Nandeo Tribe 是居於非洲尼日爾河岸的黑種八族，已經登記的奴隸，佔全數百分之三十五，『Krupo Lripo』族，人民喜歡職門，共五十萬七千六百七十四人，有八萬三千六百五十人是奴隸，在幾年以前，塞拉勒窩內國政府，已允許奴隸的解放，但是已經解放的平均每年不過八百人，乃有七個小族，合計也有二十一萬九千二百七十五個奴隸。

里比利亞是一黑人的共和國，人口共有二百五十萬，有選舉權的僅六千人，美國在這裏的只有一萬人，在政治上有很大的權柄壓迫里比利亞的人，里比利亞人已經暴動二次，但美國在滿羅非西停有巡洋艦，保護得很嚴密，勢力才沒有失去，當地美國人，用權力買取里比利亞人作奴隸，賣給歐洲各殖民地。

日耳曼民族之危機
結婚減少生產率低
因不景氣自殺者多

柏林電云、據最近公布統計、德國人民結婚及生產率、在一九三一年中、銳減極烈、一九三一年正月至九月中、結婚者計有三十六萬六千一百八十八起、較之一九三〇年九個月中、四十萬零六千零十九起、及一九二八、一九二九年九個月中之四十一萬八千一百五十六起、相差頗巨、去年較前年結婚者、少百分之十、如果以結婚年齡而言、則更覺減少、又倘以去年德人照前年同一年齡之結婚計之、則少百分之十七、至生產率在十萬人之城市中、計降至一新低度、其數目爲每千人有一一、六之生產、但較之一九三十年之十三、一九二九年之十三、三、則相去極遠、因近來世界不景氣、自殺者亦多、最高之統計、爲一九二六年、每十萬人有三〇、八起、亦已被九二九年之三二、四超過、而一九三一年、則更劇烈、其數爲每十萬人中有三三、一起云、

暹羅王擬變賣曼谷金磚古塔
◎全國僧人反對作罷

曼谷（暹羅）京城電云、此間水路街附近之瓦特判寺古金塔、建於佛教盛行之際、塔高二百二十五尺、外部用瓦、皆係中國產赤金方磚造成、輝煌耀目、至今如舊、遊暹羅者、無不知之、近因世界不景氣、該國經濟亦甚不振、暹王浦克又因赴美醫治目疾、往返用金甚鉅、時下政府擬將金塔拆毀、將全部金磚變賣、事爲該國主教所知、乃聯合全國僧人、向政府抗議阻止、聞暹王恐激衆怨、及干神怒亦允許作罷云、

（圖即暹京瓦特判寺金磚古塔）

清帝舊制 唱曉籌考

乾清宮殿外拜台西階下、舊有木板棚一座、外包灰白色氈、內舖棕毯、其狀宛如平市警察派出所俗呼巡捕閣子者、惟上無鉛板、內無棹毛而已、此棚房名稱有二、曰『板棚』曰『氈子房』、本谷景曜東先生之『水藻集』『深宮唱籌詞』謂氈子房乃宮監坐更處也、故其詞有『提鈴殿陛坐長宵、月照玉階湧銀潮、千門萬戶寂如水、仰瞻秋河浸斗杓』、又『水盡銅龍報五更、宮深燈殘影幢幢、毛氈房鷄人唱聲曉、玉娥低奏日將昇』、而陶愼齋『月華雜錄』則謂『乾清門內殿西階下有木屋曰板棚、『爲顯廟（文宗）所建、乃特賜召對大僚候起時暫憩之所、藉以避風雨者』、據此則板房乃陛見者之待詔處也、上述二說、名稱饒異、而用又弗同、嘗疑二說皆涉捕影談也、後聞施君九菴言、則上述二說皆是也、乃錄所獲以實吾篇、宣宗末年、帝甚疾惡內監、因孟保攻剿森巴番事時、（道光二十年）軍要軍報甫至宗、論尚未發、朝內外已盡人皆知、蓋奏事處首領於廣衆中播言之也、帝因惡之甚（謂阿哥（即宣宗諸子也）每入見、輒厲色詰之以弗宣寺閣、及帝崩、文宗首次御殿日、即放逐太監王恩保等九名於熱河及寧古塔等處、蓋九監於大僚奏對時、躡足於御屏後竊聽之、帝偶回顧、見其狀、頗怒、因懼漏洩機密、故命奏事處首領等、於大僚召對時、俱在門外廊下祇候、弗准擅進明殿、後因天寒、諸臣分起待召需時、暫令候起者於懋勤殿長房內坐憩聽叫（即叫起也）以避風雪、然懋勤殿左右皆太監執事起居所、（懋勤殿南爲批本處、再南西出爲月華門、南爲內奏事房、再南向北爲南書房、稍東爲宮殿鈴監辦事處、即俗呼之敬事房也、故謂之執事居之所）既指之於殿內、而反使諸臣與萃閣聯集於一處、語言交接、使於囑託、其弊更弗止漏洩矣、惜帝崩未及此、

咸豐元年冬月朔、奕異甫司寇散値時、首領太監某以紙包授異甫云爲紋銀、託攜出交其戚某館偵者、異甫以賞賂該監詢寒送暖之殷、毅然許之、及出抵神武門、甫出暖輪、包紙破、瑩珠滾滿地、爲禁軍所扣、事發、上聞之、始知爲閹豎所盜者、帝更怒、乃命待召者弗得再進懋勤殿長房、於乾清宮西階下築板棚爲待召大僚憩息之所、既蔽風雨、又杜囑託探聽之弊、此板棚爲大僚待召處之所由來也、後穆宗初立、庶政皆決自兩宮太后、召對處所久弗在乾清宮、板棚曾一度廢置、然未撤去也、穆宗親政、板棚制度一如文宗初、然宗親及輔臣每入値、則仍憩於懋勤殿、板棚僅存其名耳、末年、穆宗染天花、大內蕪供痘疹神、（即俗呼之痘疹娘娘也）自首日由宮殿監辦事處（敬事房）晝夜輪遣太監四名、坐守於板棚、昔備驅使、夜坐更以警區殿陛、時因板棚左右包之者皆毛氈、遂呼之曰『氈子房』、穆宗崩後、德宗尚在沖齡、板棚半更、一如穆宗末年制、後德宗親政、板棚仍爲候召之所、太監坐更、改在乾清宮東廡內直舍門外廊下、（即御茶房旁）景帝移居南台（一名瀛台即今瀛台也）太后爲便於監視計、乾清宮東廡直舍門前之坐更者復移入於板棚、『氈子房』之名乃復聞於外、板棚二字反無人知焉、按清制乾清宮殿外坐更、自每夕上門起、由敬事房派散太監坐更於殿前拜台西階下、一鈴、一梆、一弓（發響箭者）、一燈、四監皆危襟露坐、以備弗測、雖盛暑祁寒大風雨弗敢少越雷池一步也、然金雞一唱、持梆者徹敲五響、執鈴者以手弄口作低聲、其聲作『師』字音、極低而長、夜靜人寂、可直達殿內、是爲『唱曉籌』、非如外間之大聲呼喊者、殿內亦有値更者、聞其聲、知已將曉、低聲報御榻前之座更者、始喚帝醒、名曰『捲龍席』（弗知作何解）前錄之唱籌詞水盡銅龍報五更以下三句、蓋紀實也、拜台下坐更者所持之梆、長方而底圓、左右有二孔、繫大銅鈴、四坐更者以此懸項下、梆僅及胸、正襟危坐而弗敢少寐、蓋一監睡四鈴即響以自警也、其持銅鈴者、鈴甚大而量甚輕、微搖即作鉅響、此皆明制也、明史所謂『宮人及內侍有罪者罰之走夜、每夕提鈴繞宮牆、唱天下太平四字』、者、即此物、其持弓者每夜僅給三矢、皆朱桿虎斑羽金簇括而無鏃、箭之下端嵌骨製物、上廣下狹、如釋氏之毗盧帽、作八楞狀、而中鏤空、每楞穿小孔通內部、砍之其聲清脆而音遠、此物即鳴骨骰（即響鏑）也、上述三者、無故弗能作聲、若一有警、則梆鈴齊鴉、以警宿衛之內値者、其三鳴鏑、則射於外朝、以集禁兵、蓋皆防警器也、至末季、上述三者久已廢棄、嘗聆某君云、夏日大風雨、或冬季大風雪之夜、氈子房內之坐更者、可於尺厚棕毯上作葉子戲、或賽賭、通宵達旦、無人察查、以此視持梆鈴腰弓矢之露坐風雨中之坐更者、可謂一壤霄之別、此說吾得之於保君仲瀛、君清嘗時武直宮門、故聞之頗詳、（完）

不速客爲李敦卿奏琴
云係「四海皆兄弟曲」

滬訊、國聯調查團長李敦卿爵士、臨去之前一日、所住華懋飯店中、忽來一不速之客、自云爲口琴會長、謂酬爵士斡旋和議之功、特奏曲爲祭、旋出口琴、嗚咽怨訴、爵士聞而愉然、問此何曲、客云、此『四海皆兄弟曲』也、爵士唯唯、並謝其盛意、乃謂先生與我亦兄弟也、客稱謝而去、

貴公子開倒車
幸脫綁匪所劫
張靜江侄反禍爲福

老國民黨前浙江主席張靜江之侄景燮、年方二十、因承父叔餘蔭、擁有巨金（按張家世爲鹽商）、故舞場歌館中、景燮頗著聲望、日前駕汽車至大東舞場、擬送諸舞女返家、張並親自司機、詎正在開車之際、突有綁匪四人、執槍登車、逼張向指定方向以行、張在心慌意亂中、竟開倒車、車身猛向後退、首將舞場一俄籍琴師撞倒、傷及頭部、同伴見狀誤爲西捕前來、急啓車門跳下、張等亦避入大東旅館中、得脫此難云、脫張不開倒車、則萬金之子、爲匪所劫、贖命費數、必有可觀、謂之反禍爲福者非歟、

唐山古蹟考

唐山□□

河北唐山乃古城也、考其所來、莫得其究竟、自記者觀之、似石寨或曾棲綠林之豪者、復詢唐山命名之意、亦不得其詳、但云有姜與本寨在南山之麓、記者聞而疑焉、太宗東征路經是土、於史有之、姜與本者、不過小說附會而已、安得有寨在是乎、果如斯則唐山之名有由來矣、蓋山本陰山支脈、山之陰則爲契丹境矣、自嶺下趨、逢興國寺、寺旁有碑二、建自大定金代物也、前有小亭護石塔、塔凡三層、高不及二丈、上刊觀音咒、中刊番文、形似柳葉篆、（未完）

怪牛（六足三陰）

河北省威縣五區胡家屯農民胡姓所養之牛日前忽產一小牛、前後各生足三、跳躍頗敏捷、尿道亦三、排泄無定時、村民多以不詳、往觀者頗多、經該縣當局曉以係生理上之變態、俾拔除其迷信心理、並已向省方報告、

林德伯再受匪騙
交贖款五萬愛子仍不歸來

紐約電云、林德伯飛行大佐、現再度爲綁匪所騙、氏已償付票價五萬元、但綁匪收款後、迄無音信、氏請公衆合作、查究償付票價之鈔券、『紐約鏡報』稱、林氏於二日與綁匪在船室會晤償付票價、情形頗饒劇意、綁匪對鈔券曾仔細觀察、有無記號、氏續飛往『瑪沙之葡萄園』拋下一紙條、指定嬰孩可交海中某游艇、氏第一次接觸未成、有運酒私販內閧、將綁匪嚇走、上星期二第二次接觸成功、但警士與海防員馳至、據猜測此均係綁匪不守信義所弄之狡猾技倆云、

◇無暇做事

貴婦『我看你這麼好的身體怎麼不去謀一事做呢眞情願做乞丐麼』

乞丐『我不是願意做乞丐、我實在是沒有工夫去做事』

◎　○　○

新到大批發

無線電發音機界的霸王

純美國製普蘭斯也克牌

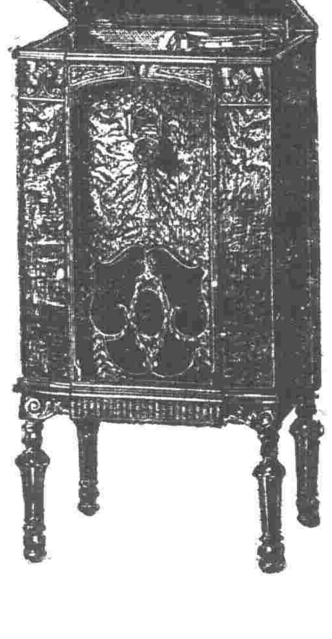

此無線電留聲機並用機係最近發明品亦近代流行品無論中國及歐美任何地方利用此機均能自由聽取發音清淅無比

留聲機界的王者－要屬

「純美國製普蘭斯也克牌」

「是最上品」

發音清淅。裝飾美觀。機件優良。

價格低廉。隨意安置。永久保証。

家家和樂。老少歡騰。比較他品。

迥不一般。曷請試用。絕不欺瞞。

百聞不如一見

請賜光臨試聽極表歡迎

大連市伊勢町一〇一

總經理田中蓄音器店

電話 七八四一 二一四一五番

最新發明

歐文併用華文打字機

裝璜精巧　運用靈便

一架能代三名書記每分鐘打五十餘字本公司現有專門打字員待聘如有需用此項人材者請向本公司接洽可也

▲說明書函索即寄▼

華文打字機製造公司啓

大連市山縣通一五五番

立止牙疼新葯

今治水

如何酷痛之牙

今有即時治癒之藥

凡患蟲蝕牙痛者用綿花作成豆子樣之丸子蘸此藥水塡塞於患處務應清寧心氣其痛立止恰似過夢

消毒棉子附　大瓶五拾錢　中瓶參拾錢　小瓶貳拾錢

發售處 大阪 東京 丹平商會藥房

中外各藥房均有經售

瀋海鐵路保安維持會廣告

本路自四月十日起與吉海路開始聯運同時關於兩路間直通及本路各次旅客列車時刻均加以改訂茲公佈於後俾衆週知

梅河口西安間客車時刻表

站名	一〇一次（由梅河口開往西安接續瀋吉一、二次通車）	一〇三次（由梅河口開往西安接續瀋朝間五次）
梅河口	十四點四十分開	二十點十分開
西安	十六點四十五分到	二十二點十五分到

站名	一〇二次（由西安開往梅河口街接瀋朝間六次）	一〇四次（由西安開往梅河口街接瀋吉一、二次通車）
西安	九點〇〇分開	十點四十分開
梅河口	七點十分到	十二點五十分到

瀋陽吉林間及瀋陽朝陽鎮間客車時刻表

站名	一次（由瀋陽開往吉林直通旅客列車）	三次（由瀋陽開往朝陽鎮混合客車）	五次（由瀋陽開往朝陽鎮不搭載行李包裹在朝陽鎮換車接續吉海七次客車）
瀋陽	七點三十分開	十一點三十分開	二十點三十分開
清原	十一點四十七分開	十六點四十分開	一點三十七分開
朝陽鎮	十五點[illegible]分到　十五點四〇分開	二十一點〇〇分到	六點[illegible]分到　七點五十分開
吉林	二十點十分到		十五點〇〇分到

站名	二次（由吉林開往瀋陽直通旅客列車）	四次（由朝陽鎮開往瀋陽混合客車）	六次（由朝陽鎮開往瀋陽不搭載行李包裹在朝陽鎮街接吉海路八次客車）
吉林	七點三十分開		十二點五十五分開
朝陽鎮	十二點〇〇分到　十二點二十分開	六點三十分開	十九點[illegible]到　二十三點三十分開
清原	十五點[illegible]十一分開	十點五十分開	二點五十六分開
瀋陽	二十點十分到	十六點〇〇分到	八點〇〇分到

△溝幫子營口線▽

溝幫開	七、二〇	一五、一〇
盤山縣	七、四七	一六、三〇
營口到	一一、一〇	一八、三〇
營口開	八、三〇	一三、五〇
盤山縣	一〇、三〇	一六、四〇
溝常到	一一、三五	一八、〇〇

李紹庚沈瑞麟回哈後
決即對俄督促
車輛及公積金案

【長春專電】中東路督辦李紹庚、主席理事沈瑞麟、日前赴長、與交通部協議、茲已事畢、于昨日晨返回哈爾濱、即時召開理事會、關於對俄索車問題及其他行將討議、結果決定關於車輛問題速向蘇聯當局督促其放還、又以在海參崴蘇聯銀行內存款之中東路積金計八百萬元要求移管於滿洲中央銀行云、

熱河湯省長 又有往京訊

自熱河湯省長遵令就職而後、即有往京謁元首之說、嗣因張□□□、竟未果行、頃聞湯玉麟有電致奉當局、謂此間籌備一切、定於本月底往京謁見元首、就便謝委云、

鄭垂 今日來奉

【長春專電】國務總理秘書鄭垂、為欲迎接待國聯調查團、決于十五日離京赴奉云、

調查團將在錦縣下車
視察大凌河陣地
路局飭沿途各站切實警戒

奉山鐵路局為切實保護國聯調查團起見、除備專車外、派由車務處長律□□□□□、並由□□□□□□行車司令、由督□□□□□□、計十一輛、□□□□□、□□□□□□□□、路局□□□□□□、[illegible]擬定辦法十一條、已于十四日通飭沿站施行、令飭其警戒事項如下、

（一）各站揀選精幹警察、擔任警戒責任、所有服裝槍械、在未上站前、由各主管官長切實檢查、務須整齊潔淨、

（二）警察站立地點、不准接近車輛、不准親向車上、忠誠職務責任、

（三）站台背面亦須派有警備、

（四）站台無論車工機各段員工及閒雜人等、不當日者、均不准在站逗遛觀望、但由該站員長、先行與車工機段站長接洽、

（五）如有俄警駐在各站、俄警在滿警之戒線以外、再佈置警戒、惟面向外側、

（六）如出站外調查路等、不設警戒、

（七）各站主管員長、須宜在站台適中地點、以便車上有任務者有所聯絡、易於指示、

（八）沿線各站以錦縣爲特要、且調查團在錦下車、所有站台勤務、先期派課員夏新民前往指導一切、屆期由夏課員預爲演習一次爲要、

（九）滿帮子段大凌河右岸陣地視查、由駐滿帮子彰武護路隊分隊長高國鈞、選派長警二十名、分布要塞警戒、所需槍支由阜站車段借用、隨帶子彈三十粒、用畢繳還、

（以上規定須經官長演習一次以昭慎重）

（十）錦縣赴北票押車長警、應回本站預備警戒事宜、不再押車、其押車勤務着派護路隊長警二十名、連同義縣七名担任、分駐錦縣或北票隊警所用槍支由劉隊長若雲籌備二十支、各隨帶子彈三十粒、交護路隊負責、

（十一）各站派定負責官長、于十五日第一一一次車到站與徐督察長當面接洽爲要、

中央政府注重
社會政策
民政部添設社會局

【長春專電】中央政府關于社會問題、頗與貧苦之注意、認爲民政部政策爲之適當辦法、該部乃決添設社會課、俾對於貧民之救濟、產業之指導、與以妥善之設施云、

市署預算日內會表

奉天市政公署預算、因迄未編竣、刻經召開財務會議各節、已誌本報、聞經一再討論之結果、大體已經決定、現正準備呈省核准、約日內即可公表云、

國境監警二百人
今日舉行入隊式

【長春專電】民政部警務司號召募國境監視警察隊員二百人、曾誌本報、茲據續訊、第一次召募現已截止、考選採用二百人、定十五日午前十時在長春市公安局舉行入隊式、關於該警察隊員、今後俟自觀學校五十日間施以速成教育後、全部派往輸關、以担任警備事宜、至綏芬滿洲里國境、決另定期考取監視警察隊員云、

春陽熙熙
（十三日星期三上午十時在小西關大街攝）

二千萬借款契約
下月即可調印

經由財政銀行與滿洲國借款二千萬元之問題、十一日滿洲國政府與國務會議、其決定結果如下、一、日滿借款之條件、其他各條件、亦決定五月上旬即可正式調印成立、滿洲國家之財政問題、已大形活動云、

五月份軍餉 由軍部核發

據可靠消息、本省軍隊軍餉、自五月份起、改由中央軍政部核發支領、不再由省庫撥付、軍餉事權屬于中央之意云、

第一監獄大赦之囚犯
計四百二十九名

本市四門內第一監獄、關於大赦、已誌本報、茲悉此項大赦囚犯、共計四百二十九名、內有女犯十九名、計▲竊盜一百六十名、▲海洛因及鴉片煙犯、一百三十名、▲拐誘犯五十二名、▲殺人未遂犯、五十六名、其他[illegible]

建國紀念運動會 定期在西站舉行

奉天日日體育協會爲擴建國紀念起見、特在省城西站招開春大聯合運動大會、現已擬定、茲將其內容列下、日期五月十、十一兩日、地址國際運動場、主辦滿洲國體育協會、事務分担爲總務、會計、交涉、宣傳、競技、會場、賞品、接待、警備、衛生、紀錄等係、正會長爲臧省長、森島代總領事、副會長爲閻市長、宇佐美奉天事務所長、章教育廳長、荒木地方課長等、所有各系派委員長一人、委員若干人、以資分擔會務、聞各縣亦同時舉辦云、

滿美公衆通信
十五日正式開始

關於滿洲國與美國、無線電公衆通信、停頓已久、茲者交通部已將無線電接管、與美國接洽之結果、滿美之國際公衆通信定于今（十五）日起正式開始、所有電信價碼、及其它事宜、向西華門內、東北電信管理處探詢便知云、

現洋兌換証 改在北關發放

西華門外、二行號聯合兌換所、因本所發放男女兌換證、地址狹小、時生危險、乃另擇大北關街裕泉店內、於十四日起、在該地發放、移由十三日通告十四日發放男子兌換證、十五日發放女子兌換證、均于早五時發放、免產不[illegible]

商團換單衣 並規定階級

奉天省會商團、現因時屆春暖、團員所有之棉服、已不適時、現已將單衣做齊、於昨分發[illegible]

張惠霖辭職照准

營口鹽運使張惠霖、任職一年有餘、成績卓著、近因患胃炎、急待調養、呈請辭職、當局考慮再三、已准如所請云、

軍警剿匪 大獲勝利

瀋陽縣境各區匪患綿傳各節、已誌本報、茲于十四日上午十二時許、縣警方面據報、沈分隊長報告、遼陽降隊永勝匪帮率部約百餘名、于十二日由其匪在遼界大中山保地方、竄入十里河境內、擬將該地鄉團定全繳械、幸經該村[illegible]備一切云、

匪完全包圍、除四時擊斃者不計外、並將全數槍枝馬匹等完全繳下云、

營口安東各海關
財部將派員接收

關於營口、安東各海關、因有對外關係、故至今尚未接收、茲者新國家、以關稅爲國家重要收入、不可長此放棄、已決定于日內由財政部、派員分赴接收、現已通知各海關知照、準備一切云、

維護難民 禁增房租

奉天市長閻傳紱、以城關房屋率爲商民相用、自去歲事變而後、四鄉胡匪各處蜂起、一般鄉民避難來省租住房屋、一般房東乘機增加房租、甚而增加一年、以致難民困甚、特以維持難民爲重、茲特令飭各警察局傳令各分局、如有增漲房租者、嚴重制辦、以維難民云、

龍華會工藝社 定期開始講習

本埠全國佛教龍華義賑會設置工藝會、教授青年、現在前往該會報名學習工藝者頗多、該會爲速成起見、定于二十日召集學生、開始教授云、

警察十分局破獲 製造軍火窟

省會警察第十分局員、黃占鰲、於十三日午後一時、帶警多名、在北市場東興里門牌一百五十五號院內、破獲製造軍火一處、當場將犯人何明閣等三名逮捕、並搜出各式子彈若干箱、當即綁局究辦云、

督勤縣境匪患 派定警員分區視察

瀋陽縣長謝桐森、爲派員視察各區民團之人數槍枝起見、特飭警務局之督察員袁兆祥、張懷義、姚紹舜、魏恩山、王和、胡振信、傅國棟、孟鵬甲、王貞、等定日內出發各區分途視察及督勤各區匪患云、

商工合組案 又復醞釀

關于商工兩會合組案、近日商工同業又復向會請願實現、其理由商工有聯帶密切關係、合組有底確之必要、且可減去多設一會之消耗、聞政府方面意嚮、近亦有令該兩會合組消息云、

大北關一場虛警
▲▲▲警察檢查住戶驚賭徒▲▲▲
▲▲▲疑爲匪人遂鳴槍示威▲▲▲

大北關順城街分所界內鍾爐胡同永義棧院內、住戶良莠不齊、於十三日下午一時、有五分局巡警十人持槍闖入院內檢查各住戶、適該院內住有拉洋車四人、正在賭牌之際、見巡警入院、疑爲抓賭、遂四散逃跑、巡警疑爲匪人、當鳴槍四聲示威、於是大北關上頭商民疑又有匪警、均紛紛逃避、事後始知檢查爲賭鳴槍、然已飽受驚云、

警察局開始 搜查戶口

省會警察局長齊恩銘、現爲清理匪源、而靖地方治安起見、特令各分局、編制搜查隊、于十二日起、開始在管界大搜查戶口、凡有形跡可疑、及來路不明之人、一律帶局究辦、以清匪源、而免便衣隊潛入云、

保安局用人統計

奉天省城保安局自成立迄今、諸事均已就緒、茲據調查、該局局內職員共六十四名、各隊官長計五十名、各隊隊兵、共六百一十名、局內僱車夫五名、伕役三十三名、各隊夫役四十九名、共計八百一十一員名云、

方縣長注重 修壩堤

【台安】縣長方維新、自蒞任以來、對于地方各政、莫不力謀進行、現方氏見春融土活之際、遼河兩岸之壩堤、正宜補修之時、於日前已責令實業局、督飭農民、妥爲修築、本局日奉令後、即行籌辦、並擬明赴各壩段、詳加勘查、以便進行督修云、

省署協議歡迎 調查團辦法

國際調查團來滿各節、已誌本報、聞省當局爲赶事籌備歡迎及招待辦法起見、特于十四日上午十二時由省長臧式毅召集本城警保商及瀋陽縣各種重要人員、假省署會議廳開會、討論籌議一切布置之辦法、至下午二時始散云、

劉督練與李女士 文明婚禮

【台安】縣城自事變後、經飛司令來縣招撫、編爲保安公安二大隊、委素有軍事經驗之隨員劉甫華、爲該隊督練官、對于士兵之教練、甚稱嘉好、茲劉督練娶李淑梅女士爲室、於本月十一日、假第三女校行文明結婚禮式、當由公安局任課長爲司儀員、張國文爲證婚人、一時新國旗揚、喜帳懸飛、男女賓相齊列、鑼鼓喧天、炸炮齊鳴、頗爲熱鬧、查本縣係交通梗塞之區、今劉君倡行結婚新禮、一反舊式、一般民衆、咸爲稱賀云、

三易院長仍舊態
哀哀孤兒求乳泣
投入濟良所婦女亦拒收

奉天救濟院、自去秋事變後、因經費關係、曾三換其院長、現仍由市署、派第一科長代理、關於經費一事、仍頗困難、職員薪金、已有數月未發、以致待候孤兒之乳娘、紛紛辭去、孤兒因缺乳、前日有死亡、該院不但拒收孤兒、幼女、即欲投入濟良所之婦女亦拒收、已投入濟良所之婦女、頗有絕糧之虞、該院本爲慈善機關、係此不慈善、外間頗嘖嘖有煩言、又據關係方面消息、關於該院之經費、雖屬困難、但當局所發之經費、主其事者、多入私囊、致呈如此困難之局面、且職員之薪金、與長官迥然各殊、遠者則積欠、一般之職員、時現於色、該院若長此以往、前途恐不堪設想矣、

全國鐵道會議
下月上旬開幕

交通部長丁鑑修、現爲整頓全國鐵道、而謀發展起見、茲擬定下月上旬、召集奉山、瀋海、四洮、洮昂、吉海、吉敦、各國有鐵路局長來京、舉行各路整理會議、以資促進路政、刻正籌備一切議案中云、

查災調查員 日內回省

省公署前爲往東各縣災情計、曾派調查員、分赴各縣調查、茲各員已多日、行將竣事、該調查員、乃定于廿日前後回省、向省長報告云、

佈告鮮農 租種登記

奉天實業廳以現屆春耕之時、地主與鮮農耕種水田契約日期、前有規定凡締結耕種契約者、須一律來廳登記、並規定一定樣式之契約書、此項登記記費、每一大地、徵收現洋二角、昨特佈告週知、並通令各縣實業局照辦云、

大不良逼妻賣淫 劉氏因羞殞命

大西關分水福順胡同住戶張永見、[illegible]、竟強迫其妻劉氏、賣淫以[illegible]、劉氏守身如玉、頗有難色、[illegible]、張因貧移怒、[illegible]其妻劉氏、頗有羞色、[illegible]、致劉氏[illegible]殞命云、

瀋水小新聞

糧店犯煙

小南關路東中和糧店、于十三日有客人在屋內吸食鴉片、被該管小南門分所警察偵悉、前往捕獲、當將吸煙人及煙具一併送三分局訊辦云、

潛逃未果

大西關熱鬧街附近住戶王姓之次女年十八歲、待字閨中、早與其附近之張某有染、日久情深、屢欲與情人偕逃、因家人看視頗嚴、故未得逞、十三日晨、乘家人未起之時、乃私自逃出、行不甚遠、被家人知悉、當在後追獲、扭回家中收禁、監視益爲嚴重云、

投井自盡

小西關大街編記面莊櫃夥李有山、因連日夜間、在北市場共益舞台後、胡同著名寶局藍海臣家押寶、每戰皆北、輸去鉅數、致債台高築、無法維持、於十三日夜一時、突在該藍某門外投井自盡、經人發覺、已不及救、聞遺下妻子各一、情形慘悽云、

電斃小販

十三日大北邊門外小二台子地方、無線電信台附近、有一小販、年四十許、不慎誤觸、當被電斃、後經該村有人瞭視抬埋云、

槍傷髮妻

小東邊門外三家子村住戶朱兆元、前充警差、現在閑居家中、其妻王氏、年二十六歲、夫婦二人時起爭端、十三日又因事口角動武、打成一團、朱某氣急、遂持自衛槍將其髮妻王氏擊傷甚重、後經人抬送小河沿施醫治療云、

局客斃命

北市場西熱鬧街四等妓館和發堂妓女玉琴、於十二日晚、留住局客馬振武、至半夜、不知因何斃命、十三日晨、經該館執事人、到分所報告、不知如何了結云、

抓回逃妓

鐵嶺縣平康里萃喜班搭住妓女筱紅、因與該班夥友有姦、恐被該班查出、十三日該妓女筱紅與夥友、潛來奉天由站住天聚東客棧、十五號房內、當被鐵嶺萃喜班偵知、即派人報警、在奉將二人拿住、帶回鐵嶺云、

提倡工業

奉天市工會長耿西園、近查奉天市工業之不振、實因各地工會未能成立、該會爲謀工業起色計、特擬設立奉天市工業品陳列所、職業介紹所、工業改善研究所、於四月十二日呈請市政公署備案、俟批准後即行成立云、

天氣豫報

四月十五日　北西風　曇後晴

十四日之溫度
平均　八度七
最高　十八度九
最低　零下二度一

王部三團防區

省防軍第一旅王殿忠部三個團之防區、茲經調查、第一團李壽山部、開駐安東、莊河、鳳城各縣、第二團李芳圃部、則駐于海城、牛莊等處、第三團及旅直屬部隊、則駐與營溝支線一帶云、

省會警察局設 偵緝講習所

省會警察局長齊恩銘、以各區分局警官警察等、應具有緝捕敏捷手術、特在局內設偵緝學講習所、由偵緝隊長、行政科長、司法科長担任訓練、以觀成效云、

獎勵出力警員

奉天省會警察局局長齊恩銘、以七分局界傅國林家被搶、該分局行政主任孟北南、司法主任張國棟、局員保德卒、隊長楊殿齡等出力破獲、並匪俱得、殊堪嘉獎、特呈請上峯、每人記大功一次、並酌獎金若干、以獎有功而勵勸云、

批示

◇省公署（十三日）

▲夏洪才　呈奉未查明仍有隱匿請飭高等法院傳訊由　批該民如有理由儘可向法院聲訴可也

▲吳玉堂　呈濫用職權逼斃人命請嚴懲由　批究竟實如何仰候令行瀋陽縣查復再奪

▲張玉良　呈飭查撤銷等情由　批如有正確理由儘可於審理時主張以資判斷所請撤銷礙難照准

◇實業廳（十二日）

▲聚新窰業公司　呈報採木溪小後溝粘土礦手續備齊請發許可由　批前送資本憑單事變遺失仰將與聚成並圖發給時應由該公司君官銀號聲明憑單作廢可也

▲聚新窰業公司　呈報木溪柳塘村粘土礦由　批俟新照製成並圖發給時再將該失單聲明作廢可也

▲宮維鋼　呈爲遵繳注册費由　批查核相符應准備案履歷保結該商應即補具送呈以憑核辦

◇市政公署（十三日）

▲張守三　呈遼綏北採銀河金礦由　批此礦業權[illegible]却商子瑜採[illegible]設商自撰[illegible]不准

▲張德發　呈韓人池錫模假勢奪磚飭返還由　批事關司法仰向法院[illegible]未便受理仰即知照

▲李魁增等　呈控趙文租不退反勾日人逐出住戶由　批案關爭訟本署未便受理

▲彭品三　呈發還執照取還原磚由　批事變各機關所欠商款均由省署商欠清理處辦理仰即逕呈該處核辦

▲馮春軒　呈蓋章程及約請備案由　批查公約第十三條第三十三條均應遵本署指示改訂以免與法抵觸仰即知照

▲王子麟　呈請發給藥商許可證由　批查該商設備與本所規定不符請發許可礙難照准

◇省會警察局（十二日）

▲關德福　呈爲請領郵金由　批查民請領已發團內由實核領取郵金核與相符應准照發大洋二十五元仰即具領可也

◇商埠局（十二日）

▲青山ツタヨ　呈請建築許可證由　批○民建房院內新建瓦房一所查明無礙交通應准照准

◇瀋陽縣公署（十二日）

▲姚廷喜　呈祭經查明迄呈報紙契請補發戶管由　批該轉請財政廳指令照辦再行飭遵

▲顧文閣　呈設福市以圖殷斷穀斷由　批案經九隣查明跡近壟斷揭令不准仰即知照

▲丁熙等　呈辯明原委請免復查由　批查該氏所請落案糾紛尚未清結礙難照准

▲大東屯村公所　呈爲代聲復分更坐落案由　批呈悉准予銷案仰即知照

▲吳常春　呈爲遺失大照戶管丈單借卷發還由　批核函請第一旅查照見復再奪

▲公議唐　呈爲資本輕微懇減鋪捐由　批請減捐一節關係全縣行政費用礙難照准仰即知照

▲吳玉書何榮廷　呈爲濫用職權逼斃民命由　批案關人命候派員詳查具復再奪

▲吳紹周趙自明　呈爲推請自衛團長請加委由　批所稱該趙廷臣指長武力堪以勝任應准加委

▲路文學　呈爲良民馬四誤被林連進予找飭由　批郝雄隊內尚屬實在仰即取具妥保准予保出

▲張德霖　呈爲李巴彥屯村槍械被匪劫去請懇核由　批仰候該管警局查復再奪

▲佟培增郝鳳　呈爲悪匪橫行任意焚燒由　批飭二區分局長查復再奪

▲李春榮白玉成　呈報前後陸子齡被劉海泉王東海等蹂躪情形由　批候令該管分局查明具復再奪

▲李作新　呈爲契照被劫懇准立案等情由　批是否實在仰候第二區分局長查復再奪

▲夏承恩　呈爲地契被匪劫去懇准立案等情由　批是否實情仰第二區分局長查復再奪

▲喻廷俊　呈控匪首張慶餘交王等綁票害命請提訊由　批仰候嚴訊依法重懲

▲楊文斌　呈路途劫匪強換牲畜備案由　批俟分局查復再奪

▲蔡萬章　呈數遭匪劫失械彈衣物請豁核由　批飭分局查復再奪

▲盧廣楓　呈村會槍械被搜請轉警局發還由　批仰候轉飭查照發還

▲繆延祿　呈控捏名不符特詳訊明再行核奪

▲陳顧末　由批前情若何候傳案

▲史文慶　呈辭退村長另選妥人由　批仰勉力維持所請辭職礙難照准

被匪掠臂章　請註銷
保存常維松
晉省各委員
趙縣長轉廳長　已晉省接事

……據所屬仁德村村長孫……各村整……強硬，於三月廿七日，伊村……會同江口街，以防意外，……警同警察隊首九隊、警防隊金……不料匪首九隊餘黨百餘名，突……匪勢浩大，且變起倉卒，未……便抵抗，及匪去後，即赴通江口街，報知經過情形，孫村長復……日，呈請縣府通飭註銷備案，縣署據此，當即抄同呈章號僞表一份，通令各區長即使知……

任縣長

【昌圖】本邑縣長祖福廣，現已升長春縣長，於月之九日……以商起家，曾歷任商界要職，自事變後，返家閒處，各界鑒於縣長出缺，咸欲其担任斯職，曹子恭等五人，連袂赴省，保薦當公爲昌圖縣長，但省座能否照准，不得而知云，

……火，一時紅光天，火勢隨而起，……營消防隊聞警，馳往營救，……卒將該埠計一千餘捆林秸，化……

公畢歸來

【昌圖】本縣縣長祖福廣，於月之三十一日，偕副委員長樂……長等三人於九日下午四時返縣，並有警務局各隊兵，迎接郊外，至五時安抵縣府云，……莅任以來，辦理一切政務，成績昭昭在人耳目，茲値新國家成立，當局爲人地相宜計，特……趙宏毅代拆代行，一俟新……長到任時，再行交代云，

大哈爾濱市計劃 近將實現

【哈爾濱】道裡外兩市，及附近之十號頓鄉屯太平橋，皆歸併一個區域，而改大哈爾濱市一節，已迭誌各報，然其事喧傳未久，即歸消寂，社會人士亦淡然忘之，乃近月自特市局鮑觀澄市長，由新京歸來後，又甚囂塵上，並聞鮑氏在新京參與籌備招待國際調查團之茶話會上，已覲長執政，由執政教令李鮑爲哈爾濱市政籌備所長，負責進行籌備事宜，其區域除以上所列各地併入外，并將松江北岸之松浦鎮，及馬家船口亦劃入，鮑氏近已着手籌備，至其詳細組織，尚未確定云，

春來初雨

【哈爾濱】哈市自入春以來，天氣寒暖無定，故人多以之感冒而罹流行病，日前天又陡寒，一似初春氣候，行人亦皆現縮瑟狀態，意者必將降雪，乃月之十一日暮風驟起，風沙撲面，及至下午七時，以甘霖爲之卻步，而浮雲淡佈，謝所學士，所謂貴如油之春雨，已淋漓降下，然爲時無多即止，天漸轉晴，說者謂雖春雨能及時沛然降下，其奈匪徒逼地，春耕無望何，

日浪人所設賭局 主客卅一網打盡

【黑龍江】日前駐哈爾日憲兵隊長海村國代理，自客歲事變，該隊即令各園[illegible]，海村國大尉對於[illegible]，護民人，善政頑迫，[illegible]，極謀滿日之親善，[illegible]而行，所以黑民[illegible]，有日本浪人沙林陸[illegible]，南大街永慶號舊址，開設賭局，希圖漁利，[illegible]，見沙林[illegible]設賭，[illegible]乘，咸趨該處[illegible]，實，但設賭[illegible]，兵隊特務士[illegible]，告隊長海村大尉，轉[illegible]名，借同華警指導，[illegible]身督飭，當場將日浪人沙林等，連同俄滿各友賭犯卅餘名，一併提獲，用汽車載往隊部，除將浪人沙林係屬日籍由該隊酌予懲辦外，滿俄各賭犯，轉送省會公安局重懲，海村大尉對日憲兵，均秉正無私，爲黑垣除此賭害，賭風定然斂息，地方可望安謐，海村大尉之德政，誠堪欽佩云，

……者相居是處，已歷多年，祇因農戶兩院中堆積茅柴甚夥，[illegible]鼓風[illegible]，最易發生火警，[illegible]月之十一日晚七時許，一時不[illegible]，致將院中茅柴燒着，烈焰騰空，加以風勢[illegible]猛，甚屬危險，幸省會公安局消防隊一聞火警，立帶救火器具馳往撲救，將此極烈之火，即時撲滅，事後檢查，僅燒燬茅柴數堆，並未延及他物，亦云幸矣，

土脈萌動而甲坼 好景氣現白床攤

【台安】本縣自去秋[illegible]變以來，[illegible]商號已揭櫫殆盡，無有[illegible]，入春以來，因[illegible]，地方漸歸太平，一般[illegible]者，每逢二五八十集市之日，均齊集縣城，頗稱擁擠，惟各大商號，仍無一家開業者，惟床攤之小本營業，及飯舖等小商號，均爭相開業，房租隨而昂貴，每間房每月租價，均在現大洋四五元之多，咸謂好景氣[illegible]，土脈萌動好景氣床攤，

春旱

【台安】縣境去冬既未降雪，入春以來，又未降雨，土地頗覺乾燥，近日漸有浮雲，農民甚有喜色，於本月十日夜間降細雨，片刻即止，濃霧彌天，一般農夫，咸謂春雨難降，貴如油說不虛傳，並春季土質將旱云云，

秘融殺駕張宅

【黑龍江】黑龍江一分局管界東樹林子分所左近，有張姓……

崗警林立治安無虞 清潔街道以重衛生

【黑龍江】省會警察廳長劉允升氏，辦事幹練，維持有術，向爲地方所信仰，前因省埠迭次發生搶劫之案，該廳長甚爲憂心，是以遴派妥幹職員，四出踏緝，已將盜案，[illegible]數起，併將盜犯，呈送軍法處訊明，槍決示衆，以昭炯戒，伏念自客歲事變以後，[illegible]退海倫，惟省城一帶尚未[illegible]，以致匪出城之廣，故特飭令各分局長，各在所屬區內，每於晚七時起，崗兒佩佈處，以及通衢要塞，當道崗位一處，派警數名，持槍站立，務須認真，不得疏懈，遇有形跡可疑之人，竭力盤詰，不可使不逞之輩，潛跡省內，擾害治安，更不得騷擾小民，而省垣自經增添崗位以來，地方甚屬安靖云，

又訊 劉廳長，因時値春季，陽氣上升，龍沙地處邊陲，相近寒帶，每屆冬令，天降之雪，均凍積街市，彼時掃除困難，今當天時和暖，東風解凍，客冬堆積之污穢，近皆融化，若不掃除，不但礙及交通，且與衛生莫大損害，特飭衛生科長胡玉麟，督率衛生隊，分赴各街巷，凡有積雪，暨污穢物品，趕急用衛生車，裝載街外，東之曠野，以免臭蒸薰及行人，有礙衛生，如劉廳長關心治安，注重衛生，實事求是，凡事必身歷其境，可謂警界之幹材，商民之福星云，

趙仲仁 榮長財廳

【黑龍江】黑龍江省財政廳長龐作屏，以自身多疾，正在就醫之際，對於公務，深恐貽悞，故迭向馬長官堅意辭職，業蒙照准，遺缺礙難久懸，經馬長官遴委前呼倫市政處長省府委員趙仲仁接充，趙氏奉委後，立即到廳，遂於月之六日，接印視事，以專責成，聞趙氏字作人，龍沙人，久歷政界，曾充國會議員，精明幹練，才具優長，今馬長官以之長江省財廳，不但人地相宜，並且熟習本埠風情，將來對於[illegible]前途，必定竭力整頓，而金融界法，可望大放曙光云，又訊 黑龍江財政廳長趙仲仁氏，於月之六日接事，現已完畢，故將應辦各項，措置妥當，即帶同[illegible]去哈，聞在哈稍留，即往新京向財部接洽一切，即行遄返江垣，以重職務而專責成云，

鄭榮九升 廣信總經理

【黑龍江】黑龍江官銀號總經理劉子貞，現已升任總辦，已誌前報，所遺總經理一席，係總辦之助手，礙難虛懸，故於十日特聘任前廣信公司經理鄭廷候升充，而鄭氏雖退居數載，不問政治，當此新國肇造正在用人，急謀改良，殊難辭卻，奉委即行就任，可謂勇於公務矣，聞鄭氏字榮九，久蒞龍沙，任職廣信公司卅餘載，對於內部情形，甚爲明瞭，[illegible]，頗蒙各任總辦優遇，今承劉總辦起用，誠屬用得其人，將來駕輕就熟，當必適宜，不但爲該號賀，且爲金融界關一大曙光云，

改良馬匹

【公主嶺】本地滿鐵農事試驗場，爲改良馬匹起見，曾由歐美各國購進優良馬種，配與土馬，爲之試種，已有年所，並在每年四月十五日至七月十五日之三個月間，將此種馬，隨對於一般農戶，願隨貸良馬之增殖，本年鐵嶺地方決在當開種豚場內，實行貸種，已與縣農務處協同設施，[illegible]爲之宣傳云，

公安局長接事

【五常】公安局長殷文啓，任職以來，兩月有餘，屢請假，省廳照准，遺缺委張耀武接充，該員於六日乘車來五，七日接事，查張某歷充警界要職，頗有經驗，將來各區隊必有一番整頓云，

警察六隊長易委

【張家[illegible]】……二隊，前以調站不靖，……

鵬司令 巡洮

【洮南】駐泰來縣蒙邊騎兵第一支隊司令鵬雲程，方四月十日由泰來蒞洮，面謁張仙濤督辦，報告防務，兼領軍械，公事完畢，不日即行返防云，

縣區組織 巡查隊

【營口】縣長楊晉源氏，以縣境匪警頻傳，亟謀肅清辦法，特令縣警務局，王雙州局長，轉飭各區，添組巡查隊，一百五十名，以維地方秩序，而重公安云，

遼陽東南十萬畝 化成稻田

【海城】近訊，遼陽城東之(姚眉莊)至城南(八里莊)沿河一帶之農田，約達十萬畝，現已劃入稻田區域，昨十一日下午，有攜行李之由東離[illegible]二千餘人，過海境而到遼境，操農傭工，挖溝引水，築土成畦，想不久即能竣工開始播種云，

分區人口

【海城】茲據縣署地方課調查全境人口總數，詳探誌下，

一區	六〇、三〇〇
二區	八〇、〇六八
三區	六一、二〇〇
四區	八三、五〇〇
五區	七一、三〇〇
六區	五二、一二〇
七區	六七、七〇〇
八區	六七、七二〇
九區	六一、三五〇
十區	五一、三〇〇
總計	六五六、五五八

王巡捕長調橋署

【海城】日曙警察派出所巡捕長王漢章氏，自到差以來，屢建功績，[illegible]已升大石橋警署，以王氏乃不可或離之臂助，故一再呈請，調王氏去橋，但王氏受多方挽留，未克成行，茲又奉[illegible]令，調王氏升任大石橋警察署，王氏奉委後，於今(十五)日，束裝就道，去橋視事云，

由蓋解來廿九匪 斃三匪首 餘得再生

【海城】日前由蓋解來，曾接海境之(全三)等廿九匪，經縣長親審，據供不一，其中多半不明皂白，誤入匪團，是以孫縣長決法外施恩，免其一死，但其中有王德全(全三)在海山(海山)吳振樓(大樓子)等匪首三名，確認自民國五年，即入匪夥，行搶不諱，縣當局乃於昨(十二)日晚六時，由監獄提出，驗明正身，綁赴刑場執行槍決矣，

有冤無處訴 婦泣告如瘋

【海城】日昨(十二)日當縣署槍斃匪首之際，有一個瘋癲中年婦人，蓬頭垢面，張牙舞爪，盤旋於縣署門前，與本夫(楊春升)相見一面，因當時警衛森嚴，未使之入，……我不是貪生怕死之輩，也必和你(族弟)論上一論說罷！抓住……氣來出，抬腳就跑，後爲警察捕住探訊，始知伊夫被匪……，……世震和我夫(楊春升)的寃屈，非我貧婦空口指証，乃有本村(耿庄子)村長們，村董們！可証，並且村長們也聯名出保請釋，我遞呈子也四五張了，已花了一百多塊，毫無頭緒，既不開釋夫弟，又不提案過堂，簡直是有寃無處訴啊！唉！婦人淚如雨下，記者聽至此不盡傷感，不願再往下聽去，只好誌於報，眞象如何？望當局大老爺！本該婦訴至此堂審訊，免屈了安分良民，那才是賢明公正的當道呢？

鄉土產業

海城

滬變的好影響 織襪業漸業發

【海城】本縣綿襪銷路極廣，襪貨幾占上海第一位，織廠出品盡爲本縣[illegible]暢銷，[illegible]，本縣織襪工廠，竟一蹶不振，自滬戰發生以來，該第一針織廠，乘勢興起，外城來滬批購者，源源不絕，而東城關內外由來竟增設二十餘家，其發達情形，已可概見云，

撫松

鹿胎市登

【撫松】本邑地處邊陲，接壤自由，出產鹿茸，時值春暖解凍之際，一般獵戶……鹿胎上市，現有大宗……[illegible]

縣署恢復船捐所

【營口】前本縣商埠公安局時代，曾於遼河解凍後，設有船捐所，徵收各種帆船捐，書歸縣公署管轄，頃商埠公安局，遂已撤銷，遼河業已開凍多日，亟應恢復船捐所，以裕入，縣署現正趕修舊址，俾得早日辦公云，

各校施行種痘

【營口】本市各中小學校，頃爲注重學生健康起見，相繼延請校醫，開始引種牛痘，茲聞師範學校，及附小新民學校，於十一日延校醫張紹棠氏，施行種痘，甲商學校，于十二日延醫郭[illegible]氏，施行引種，各校現正籌購疫苗云，

歇商業紛紛復活

【延吉】年前本埠各商，均因營業受金融之擾亂，不堪賠累，紛紛歇業者達四十餘家，近日錢法平穩，開業者又有數起，計東海泉[illegible]，公成祥，恒發和雜貨舖，恰和園飯館，金記錢桌，大順永布衣舖，美居飯莊，徐家估衣舖等八家，……

書局營業轉佳

【延吉】自金融惡化以來，各商竟一蹶不振，自去冬學校休假，至今春開學後，又未能正式授課，故各書局……

解來強搶胡匪一名

【營口】縣一區太和莊，於昨九日，有胡匪一名，強搶小販劉某，大洋一元二角，劉屋左肋穿過，立即昏倒，事被某甲警見，追捕逃至埠東，……乘匪不備，將匪抓獲，送往該地分所審訊，供認強搶不諱，即晚解來公安局，依法辦云，

賭……賭……賭

【大連】市內東北須町三十四番地，住居外懸挂新興公司之招牌，外人莫知其內幕，卒被警署宣等隱密，原來乃係一大規模之國際賭場，……[illegible]

滿鐵又添設臥車

【大連】自滿洲新國家建立以來，南滿鐵道之往來客車，乘客非常增多，每次由大連開往新京之列車，均感人滿之患，最近奉天至新京間，旅客更形加多，滿鐵爲謀旅客舒適起見，預定於月之十五日起，大連新京間之旅客第十五由連十時半開，九時到奉天，七時到新京，十六由新京十時開，七時到奉天，四時五十分抵連之兩次列車上，各添設三等臥車一輛，更於奉天新京間添設二等臥車一輛云，

旅大將通 快郵

【大連】郵便快信，向來只有本市五遞之投送，刻遞信局鑒於現勢之需要，特擬實行旅大連間快遞信件，以資消息之靈通，預定五月一日於旅順市開始首行，現在已經着手進行計畫中，如是若而施行於滿鐵沿線，更覺便利矣，

日艦隊 東歸

【大連】日本聯合艦隊自來本埠，備受市民之歡迎，共停泊八日，市民往觀者計達兩萬餘人，十日爲最後之日，又值星期，參觀人數更多，午前九時半頃，埠頭第十碼頭希望搭乘艦艇之市民非常擁擠，均願達其拜觀之願望，當在棧渡之際，艇小人多，嬌孺及市民等有五十餘人，皆擠足先登，總隊士兵雖竭力勸止，卒無效，……

連濱物價概況

據最近調查本年三月份，大連之物價，較之上月多騰貴，茶均未漲落，煤油每桶漲一元，食品中大米每石約漲二元五角，麵粉每袋漲二角，分，猪肉小雞，雞蛋等略見漲，白糖每百斤漲一元一角，冰糖每百斤漲二元七角，豆油每桶漲五角，其他……火柴每箱漲三角四分，其餘無大差異云，

梅西路 添客車

【西安】西安縣城(梅河口)之橋……通梅海鐵路，……公司規定，梅河口至西安車站，除原有每日早晚兩次客車外，近日又加添客車一次，此次加添之客車爲每日午前十點四十分從西安站開往梅河口，一般人均謂交通便利云，

派員查拿 僞造犯

【西安】縣財政局因維持警學，特發行一種警學捐預徵券，街市中商民亦均流通行使，不意有不肖之徒，膽敢僞造，近已發現僞券，然究不知何人所造，警務局長李耀珊以斯券雖係臨時印發，但亦關係各方面之信用，特派該局勤務督察員，莊維藩，王振斌，於各處認眞採緝僞造，與捐券預徵券之肯，小的期重懲，以維該券之信用，

稅捐局結束分所

【西安】縣稅捐徵收局，於特歲冬間均在境內大車行走之要隘處，照章設立臨時分所，以便稽徵稅捐款項，刻下將屆農忙之時，各處之分所，如大東橋，小寒樹，各處分所均經[illegible]局長調令撤回，近聞大半已皆結束云，

定期學辦 慰靈祭

【懷德】懷德縣日軍，師團司令部，[illegible]陣亡官兵，[illegible]日軍聯隊長以下各士兵百零二員，爲國捐軀，殊堪惻憫，故定於月之十六日，假[illegible]爲祭場，舉行祭典，以慰英靈云，

財監會澈查步驟 事變爲界錢分段稽核

【西安】縣財政監察委員會，成立以來，該會各委員均有表示，積極之謂，對清理全縣財政，[illegible]表示，決不敷衍，該會委員長王化宣，[illegible]通知財政局，開列各項清單，以便詳查在案，茲聞該會委員長王化宣，委員李……關張鼎等八人核議，其澈底清查財政局入手辦法，分兩段落，第一段以去歲未事變以前爲一段，其澈查依據，收入方面以財政局每月報告財政廳之月報爲據，支出方面以各機關領款之月領爲憑，其餘再按卷，照賬核算，第二段以九一八事變後，支出方面各機關，領款亦有圖款，而收入方面則無詳細月報，財政監察委員，對於全縣財款如此詳細稽核，洵謂認眞云，

準減樂戶房租

【西安】本縣中康里各樂戶所住之房間，均係市政科之產，所有出租收款之事，亦均爲縣公署第三科管理，今歲春間，樂業方面異常蕭條，營業甚形冷淡，大有無法支持之態，經花界會首……呈懇縣公署，請減少房租，第三科長王校長，將此情形呈明藏縣長，任藏縣長於月之九日召開市政會議，各市政委員均洞悉地方情形，聞議決所有各樂戶租賃之房均照八折收租，以示體恤云，

匪後農城 缺柴嘆

【農安】本邑自李海清有攻襲之說，縣知事吳延緒，及警備司令劉玉崑，爲保城禦敵計，遂調齊軍警團，開閉城門，佈防地之四周，協力防範，該匪數次進攻，皆被擊退，嗣有日軍青水熊石二司令帮同進剿，該匪知難而退，逃遁不知去向，而本邑恐其復來，並恐他匪人乘隙而入，故城門迄今未開，城內住戶，素慎火險，各家燒柴，均係現買現燒，無敢多堆燒者，今已閉城旬餘日，鄉民不敢來城賣柴，即有之不容入城，只好在城外變賣，城內有柴業者，皆利用時機，居爲奇貨，價高數倍，而米麪雖有售賣者，價已一漲，勞動者所獲薪俸，平日已不敷贍養身家，茲値閉城，窮時失業之際，米珠薪桂，關心民瘼者，若不速籌救急之策，恐貧民勢將束手待斃，

【下接第八面】

行市 十四日

條銀標金

	午前	午後
倫敦銀塊現行	一六片八分五	一六片一六分二
全 遠卯		
紐約銀塊現行	三〇仙〇分〇	
孟買銀塊現行	留比 分	
上海標金		
開行	七五〇、〇	……
下市	七三二、九	……
大價	七七、〇	……
小價	七三〇、〇	……

中外匯兌

英美滙兌	三弗七八仙四分一
美日滙兌	三弗五仙
美國上海滙	三一弗二分一
上海東滙 賣	一〇七兩〇分〇
上海東滙 買	一〇八兩〇分〇
上海美滙 賣	三二弗八分一
上海美滙 買	三二弗〇分〇
上海英滙 賣	一先七片八分五
上海英滙 買	一先七片一六分二
奉天城內滙兌	
現洋票滙上海	〇、九九六
金票滙申銀	〇、七二二
現洋票滙申銀	一、一四四
現洋票滙天津	〇、九九三
大連滙上海	七二兩[illegible]
大連滙煙台	[illegible]
營口滙上海	[illegible]
安東滙上海	[illegible]

各地錢鈔

奉天 日站金票對現洋

	午前	午後
開行	一四七、四	一四六、四
下市	一四七、五	一四五、八
大價	一四七、九	一四六、七
小價	一四六、九	一四五、〇
交數	六八萬千	四七萬

營口

同現洋對金票現行 十一點	六七、三〇	一點 六八、八
十一點	六七、七	二點 六八、四
十二點	六七、六	三點 六八、三〇
鈔票對現洋票		

開行	……	……
下市	……	……
大價	……	……
小價	……	……
交數	……	……
全現 十點	一〇一、九〇	一〇四、五〇
十一點	一〇一、九〇	一〇四、五〇
十二點	一〇一、九〇	一〇三、五〇

城內錢鈔

現大洋換奉小洋	六〇、九〇
金票換現大洋	〇、六六三
鈔票換大洋	一、〇二六
哈大洋換現大洋	〇、七八〇
天津中交票換現大洋	〇、九九二

大連 鈔票對金票(午前市)

	近卯	遠卯
開行	六九、五五	……
下市	七〇、一二	……
大價	七〇、一二	……
小價	六九、五〇	……
交數	三十二萬	……
同現行(午前)		(午後)
九點	六九、一五	一點 七〇、〇〇
十點	六九、一五	二點 七〇、一〇
十一點	六九、二五	三點 七〇、〇五
鈔票對小洋錢現行		
小洋對小洋錢現行		

安東 鎮平銀對金票

	午前	午後
近卯開	九七五	……
又下市	九七三、〇	……
遠卯開	九七八、〇	……
又下市	九九八、〇	……

開原 金票對現洋票

	午前	午後
近卯開	……	……
又下市	……	……
遠卯開	……	……
又下市	……	……
交市	……	……
同現行 九點	六八、〇〇	一點 六七、九〇
十點	六七、五〇	二點 六八、〇
十一點	六七、七〇	三點 六八、四〇

長春 金票對大洋票現行；鈔票對哈大洋票現行；金票對吉官帖現行

哈埠 哈大洋票對金票現行

	午前	午後
十時	五三、五五	二時 五三、七〇
十一時	五三、五〇	三時 五三、七〇

營口 金票對爐銀現行；鈔票對響銀現行；爐銀對奉票現行

各地豆糧

奉天 日站大豆(百斤大洋價)

	午前開市	午後下市
四月	……	……
五月	……	……
六月	……	……
七月	……	……
交數	……	……
同午後開市	二月 ……	下午下市
	三月 ……	
	四月 ……	
	五月 ……	
	交數 ……	

特等粳米(滿取)一包金票價

二月	……
三月	……
四月	……
五月	……
六月	……

城內豆糧市

大豆	一、三三	稻子	一、〇〇
豆餅	一、四〇	大麥	〇、七〇
豆油	一、一〇	小麥	一、五二
白小豆	一、一〇	高粱	〇、八〇
紅小豆	一、四〇	包米	〇、八〇
花小豆	二、六〇	粳米	二、二三
吉豆	一、〇〇	元米	二、〇〇
合豆	一、五〇	小米	一、七〇
青豆	一、五〇	江米	二、七〇
麻豆	一、七五	勝米	一、三一
稗子	一、〇〇	稻米	二、五〇
穀子	[illegible]	粱米	……
麥子	〇、九〇	林米	一、二〇
粟子	〇、八〇	芝麻	三、八〇

大連 大豆(百斤鈔票價)

	午前開行	午後開行
現帶袋	四、八四	四、八六
不帶袋	……	……
四月底	四、八五	四、八六
五月底	四、九〇	四、九二
六月底	四、九六	四、九六
七月底	五、〇三	五、〇二
八月底	五、一三	五、一二

豆餅(壹塊鈔票價)

	午前(開行)	午後(開行)
現行	……	……
四月半	一、六五〇	一、六五〇
五月半	一、六六〇	一、六六〇
六月半	……	……
七月半	……	……
八月半	……	……

豆油(壹斤鈔票價)

	午前(開行)	午後(開行)
現行	一三、六〇	一三、六五
四月半	一三、九五	一三、九五
六月半	……	……

粱(百斤票價)

	午前(開行)	午後(開行)
現行	三、九九	三、〇五
三月底	三、一六	三、一五
四月底	三、一六	三、二三
五月底	三、二六	三、三〇
六月底	三、二五	三、一九
七月底	……	……

開原 大豆(壹斗)現洋價

	午前開行	午後開行
四月半	……	……
五月半	……	……
六月半	……	……
高粱(全上) 四月半	……	……
五月半	……	……
六月半	……	……

四平街 大豆(壹斗)現洋價

	午前開行	午後開行
四月半	……	……
五月半	……	……
六月半	……	……
高粱(全上) 四月半	……	……
五月半	……	……
六月半	……	……
七月半	……	……

公主嶺 大豆(一斗)現洋價

	午前(開行)	午後(開行)
四月半	……	……
五月半	……	……
六月半	……	……
七月半	……	……
高粱(全上) 四月半	……	……
五月半	……	……
六月半	……	……

長春 大豆(一石鈔票價)

	午前開行	午後(開行)
四月半	一一、五〇〇	……
五月半	……	……
六月半	……	……
高粱(一石鈔票價) 四月半	……	……
五月半	……	……
六月半	……	……

哈埠 大豆(角特哈洋價)

	午前開行	午後開行
四月半	〇、八〇〇	〇、八〇〇
五月半	〇、八六〇	〇、八六〇
六月半	〇、八六〇	〇、八六〇
小麥(全上) 四月半	一、六四〇	……
五月半	一、六九五	……
六月半	一、七〇〇	一、七七五

國外商品

美國棉花 圓 錢(漲)

五月卯	六、三六
七月卯	六、五二
十月卯	六、六二
十二月卯	六、七七
一月卯	六、八二
三月卯	七、〇〇
現行	六、三五

印度棉花 比 錢(漲)

羅吉印	比留 分
謀拉印	留比 分
高魯印	留比 分

大阪期綿線行(臺捆金票價)

	午前(開行)	午後(開行)
四月底	一三一、一〇	一三〇、五〇
五月底	一三一、一〇	一三一、〇〇
六月底	一三四、〇〇	一三四、六〇
七月底	一三六、九〇	一三六、七〇
八月底	一三七、五〇	一三七、五〇
九月底	一三七、五〇	一三七、〇〇
十月底	一三七、〇〇	一三六、九〇

大阪綿布綫現行

龍C	五、〇〇	鴉島	四、六〇
軍人	六、一〇	綿助	三一、八〇
顏細	六、一〇	扇面	三一、〇〇
白羊	三、四〇		

神戶豆餅

四月底	二、四四
五月底	二、六四
六月底	二、六六
七月底	……
八月底	……

鞍騰間汽車開駛

【鞍山】本站遼陽縣南部農商聯合、創辦長途汽車路、特往騰鰲堡劉二堡兩鎮、建設車站、商民便利、刻已工程告竣、於月之十號先往騰鎮開駛、乘客每人兩毛、人民買票者、頗見擁擠云、

鍋房營業發達

【鞍山】本站道東八卦溝、驢馬鍋房梁子臣、因驢馬私宰私賣、被官府查拿潛逃、營業倒閉、經開某成立鍋房、以肉價提漲、每日居宰驢馬數頭、鍋房營業、非常發達云、

營業捐逾期加罰

【開原】縣署內設有財務局、專收地方捐款、以爲警學之經費、局長羅化南氏、爲昔商號營業捐、曾從稅局接爲地方捐內、兩廳徙遲徵收、故商僑告週知、仍按百分之[illegible]徵收、由民國二十一年一月起、至大同元年三月末止、限於本月十日爲期、逾限加罰、兼且各商號皆行起局繳納云、

大清潔警局施行

【開原】本邑警務局局長程星五氏、以城市爲一縣之表率、值此外人互市、非商開闢自非時代之可比、時屆春令應舉行大清潔一節、日下天氣溫和、陽氣上升、對於街道之清潔、溝渠之疏通、居民室內院宇厠所之洒掃、穢物之清除、髒水之傾倒、已責令各分所長督飭巡警認眞進行、警務局即日派員稽查云、

又本報前紀、警務局招集各大小商店於前日（八日）遍諭取締旅店規則一節、該局於九日午刻十二時、招集各飯館對於食品、務須清潔轉隱游客內類最易腐敗、使人損食有害衛生、當經劉九區分局長向衆訓話、說明取締飲食店之規則、如有陽奉陰違、一經查出、定予罰治、訓話畢各令散去云、

開邑拾遺

▲程局長宴客【開原】本邑警務局局長程星五氏、蒞職以來已達八閱月之久、對於刷新警政痛剿股匪異常認眞、現因大隊長韓榮賓剿除匪患、連編鄉民、功績甚偉、若不鼓勵不足以慰辛勞、於月之七號、在內地福賓樓特治上席、與大隊長迎風、並邀請滿日各要人、警察一堂、大開宴會、酒皆半酣、方行散宴云、

▲警局發薪餉　本邑警察局于事變後、已行改組、所有行政範圍、無大出入、惟警察隊原有三中隊九分隊、嗣經大股匪起、添編三中隊共爲六中隊、十八分隊、外有馬砲兩分隊、需餉甚鉅、程局爲防各區隊、賑餉之弊、特規定警兵領餉蓋章簿、種種手續頗爲繁多、以便証實無虛、于昨（十號）警察局領到三月份薪餉、即行分發各區隊發放云、

▲民女回家安度　本報前載警察大隊長韓蓉萱氏、率領步砲騎各隊在八區擾貝等處、一役將趙賊亞洲金山好綠林好等羽黨千餘名、完全覆滅、獲得著匪保國等九十八名、被賊掠去民女孫亞仙等七口、經警務局准保候審、程局長迭訊、該民女均供被賊强脅等言、該局長深爲惋惜、准其家領回、刻下各女家均來城瀝呈請領、該局已請准縣公署准其家認領、於昨（十一日）均已回家安度云、

▲組設劇園預備　本邑市面蕭條、諸般雜業皆無、如老荣市之土娼、業經去歲佟前縣長驅除、與社會之風化、實小之閻藏、均有莫大之關鍵、對於劇園於十九年夏間、演唱半月、因城內開降維家發生糾葛案、立即停演、日今二載、城內並無遊玩場所、頃間有某甲擬在城中設立劇園、被官納捐、刻下正在進行間、諒不日即能、請[illegible]務局備案、是否爲准、容探再錄云、

取締旅店

【開原】本報已月、警務局爲整頓城關大小旅店、特召集開會議、按照取締旅店規則、逐通知各店、不得擅自保出遊往旅店執事人齊至警務局集合、是日於月八號上午十一時、在[illegible]餘名、即行開會、經劉九區分局長向衆說明、務須遵守規則、否則處罰、演講畢即行解散云、

匪訊

【開原】城西小河屯、與南滿車站距連、該村居民不下五百餘戶、殷實富戶頗占多數、該村特設自衛團十名、隊長一人、統帶自衛、於月之七號、該團胡隊長帶十數名、在途捕獲盜匪高彥胡德山等二名、即行帶會、詳訊該匪供認爲匪不諱、該隊長擬將二匪、送交警局轉送法辦云、

又邑屬各區村、異常安謐、匪氛業已剿除、人民可享安居樂業之福、惟各處猶有擾擾、尙未恢復原狀、于月之八號、四區二棗子郵、連莊會團丁數名在郵後清河哨口、相遇盜匪數名、互相射擊、當場格斃盜匪一名、餘匪見勢不祥、立即兇脫、該村長立往義和屯分所報告、請縣派員詣驗掩埋云、

天聚隆執事被罰原因

【溝帮子】本鎭天聚隆商號執事湯某、素性粗魯、日昨經財政局前往該號檢查賬簿、當見其賬簿出入錢碼、全以奉票碼計核、當經財局人員質問、何爾獨異乎市面通用大洋碼、該執事答言欠遜、彼正口角、經財局將其賬簿携走、報告公安局傳訊、將該執事覇押一夜、後經商會長于絡詢出爲調解、罰現洋六十六元、始行了結云、

匪索子彈未遂復來行搶傷人

【溝帮子】鎭東大營盤村住戶趙喜榮、家道殷實、久爲胡匪覬之、日昨（八日）突有匪人二名、親至趙家、懇請接濟子彈若干粒、經趙對以彈藥存儲無多、婉詞謝絕、二匪敗興而去、當夜陡有胡匪二十餘名闖入該院、當經趙喜榮發覺、竄入砲台鳴槍射擊、匪亦還擊、趙彼時有胡匪數名、伏在乃弟趙喜臣之窗外、向室入發槍、首將喜臣手部擊傷一處、忍痛逍至砲台奮力抗禦、將匪擊退、並結果、喜臣之妻當場擊斃、傷五歲幼女一名、彈由腰部透腹、傷勢頗重、今晨抬來溝鎭診治、容詳續探再行報聞云、

貫縣長奉命赦囚

【撫順】縣長貫自誠、茲爰爲慶、自本月之初、奉到首都執政大赦命令、以爲國家大典、萬應遵重、故即遵令先對輕微人犯百人、業於日昨一概赦出、於是一般禁囚彈冠相慶、自分久羈囹圄、不圖竟有今日、[illegible]爲感激云、

團丁弄槍傷人

【撫順】有第一區自衛團丁某少不更事、殊不知兵者兇器、戰者危事、閒暇擺弄爲戲、走火誤傷、[illegible]部、筋骨立斷、當即抬赴醫院、略謂中者、不可救藥、雖生命無虞、將來恐致殘廢云、又有自衛團[illegible]隊長[illegible]

留守德惠

留守德惠、已誌前報、茲查第五連自到德後、担負城防、已歷兩月之久、商民賴以安寧、邇來劉星五連長、以其全連士兵、分居各商號、惟恐其中良莠不齊、設有不法之徒、在外勾引、難免不滋生事端、故於日昨、劉氏在連部、（永豐源）集合全體士兵講話、略謂、軍人以服從爲天職、此次在外剿匪、唯一除暴、嚴守紀律安良、倘敢藉端詐欺、一經查出、定行懲處不貸云云、

又訊第五連少尉連附王貫德乃遼寧講武堂本校畢業、精於學術兩科、近聞閻惠卿營長、以王氏作事老練、提升中尉連附、又以該連九班中士、金慶生、人極精明、教練有方、是以調升三排少尉連附云、

稅捐徵收處遵令成立

【佰仁】斯政府爲謀增加地方收益起見、曾通令各縣成立地方稅捐徵收處、於原有之稅捐局中、將關於地方稅者、劃出[illegible]、並由[illegible]所[illegible]籌備[illegible]云、

滿井子村住戶綁去八票

【北鎭】城南滿井子村、於八日夜晚十一句鐘許、突來步匪十七八名、按家搜索、搶掠一空、臨行並綁架[illegible]等八票、[illegible]

邱板良被匪擊斃

【北鎭】城西北三道溝村住民邱板良、家道小康、[illegible]因地面胡匪四起、[illegible]村長擬派買入槍兩棵、不料七日夜晚、突來胡匪四五名、各持槍械、闖入邱姓院中、被邱某知曉、當即開槍擊斃匪人一名、而邱某未加防範、亦被匪人用槍擊斃、搶去大槍兩棵、即行逃走、該村長聞訊、呈報縣署即行派員前往檢驗、飭事主掩埋云、

商會公決完納賣錢捐

【通遼】商會長[illegible]、於十日招集各商代表、開議上捐規則、並通知照稅捐局之通告一律完納、賣錢捐、不准隱匿、倘被查覺、或經舉發、嚴爲處罰、而重會款、以資彌補商會虧空云、

差遣隊長又破兩案

【通遼】警務局長馬殿五氏、因搶案迭出、飭差遣隊長馬恩綸迅速破獲、馬隊長少年精明、奉委後日夜巡查、前將著名匪首古中原、要的好等、由小街某處拿獲、起出各隣翻找、搜出大槍一支、手槍一枝、又勸其認供、免受刑傷、二匪各認行搶不諱、並稱前在劉最亮窩保、及某案同夥、各農受害者莫不謂隊長有爲云、

倡演電影藉興地面

【通遼】南市場因營業蕭條、於十號由大連接來電影、係改良佳片、現正修理樓房、定期開演、藉興地面云、

劉連長誥誡士兵

【德惠】吉林剿匪軍獨立團警備第二營、開赴農安、五連長者、可謂盡職云、

洛子園營業起色

【滿溝站】本站香鄉劇場王任趙昇武、近嗳市面蕭條、已達極點、爲興通地面起見、特由哈邀來坤名各角獻技、現已開演多日、營業不甚發達、幸經護路軍步一營營長崔鳳鳴、特區署長楊文緒、派官兵彈壓軍警人員、不得與商民座位參雜、凡未著軍服者、一律買票、以維營業而免賠累、近日除彈壓戲園以外、並無軍警觀劇者、該園因而座位擁擠、頗爲獲利、實賴軍警維持之力云、

趙連長克盡厥職

【滿溝站】本邑護路軍步兵第一旅三團一營二連連長趙壽祺、少年英俊、作事認眞、學術優長、性情和藹、毫無官僚習氣、該連長自到滿以來、對於勤務、不遺餘力、晝則出操上堂講話、夜則親帶士兵、在在鐵道東設卡査街、以防匪患、其部下官兵、對於商民、尤稱和平、並無擾擾情事、如該連長者、可謂盡職云、

鐵証

△謝函數千件▽報不勝載

黑龍江邊防軍保安游擊隊文牘副官任澤民先生來函云

△克山縣天德合燒鍋高億豐先生來函云

△滿洲里特別區警察第一駐在所金世五先生來函云

盤山稅捐徵收局王菊甫先生來函云

▲紅緞子仙膏　主治婦女經脈不調、月經不準、赶前錯後、經行腹痛、子宮寒冷、白帶過多、寒血凝滯、久不受孕、屢患小產、血少乾癆、經閉經枯、崩漏不止、血色紫黑、或如汁水、面黃肌瘦、少食無眠、胸膈膨悶、午後發燒、心跳心忙、

無論如何難治之症、或經多醫不效者、將仙膏貼臍一張、百病具消、無病常貼此膏、舒筋活血、追風散寒、種子調經、可登壽域、誠聖藥也、內服調經養血丸、善治血氣虛弱、腹中癥瘕、痞塊、肚腹疼痛、四肢倦怠、骨蒸發熱、氣短咳嗽、以及婦女百病、無不藥到病除、大有起死回生之效、凡婦女患病無論輕重、早有新得、如能外貼紅緞子仙膏、內服調經養血丸、則百病若失、氣血充足、身體强健、可得家庭中樂趣也、紅緞子仙膏定價大洋四元、中貼兩元　加料每貼六元、調經養血丸一料現洋四元

良機　本藥房爲濟世活人起見、紅緞子仙膏減價一半、每大貼三元、大貼者二元、中貼者一元、另送丸藥一付

總發行哈爾濱道外十五道　金勃先藥房

婦科三寶紅緞子仙膏代理處列下

奉天鼓樓西金城大藥房　安東中富街東益增　遼源濟街東益增　奉天大成藥房　奉天震泰報館　奉天大生藥堂　遼日站恆濟堂　安東瑞祥　大連華泰藥房　公主嶺三合公　四平街大德堂　開原德祥　開原同源廣　城德增　洮南和順發　德泰順　吉林文生堂　吉林毓生藥房　長春泰和藥房　長春中西藥房　營口紅春堂　大來當　天生堂　吉林東升達　江省裕原堂　江省育生堂

東三省總發行哈爾濱道外十五道　金勃先藥房　外埠函購將款由郵匯下原班不悞郵票亦代價

普利濟斯屯

普利濟斯屯汽車皮帶

請見行走哩實超五萬八千哩保持最高日本記錄

强靭精良斯界最高級品之大躍進

BRIDGE STONE TIRE & CO.,

載重車用　客車用　各樣豐富

代理店

奉天千代田通　哈達洋行　電話②二八四七番

奉天小西關　高橋洋行　電話②二九六〇番

奉天浪速通　藤田洋行　電話②二〇四[illegible]

總代理店

大信洋行

奉天大西邊門外　電話日中二二〇四九　電話日中三七二號

細泡豐富　化學的作用頗屬緩和　常用香皂

一、使用後心曠神怡

一、品質純良絕對不使肌膚粗裂

一、保護皮膚美艷與增進健康

一、物美價廉且得耐久使用

九重綠香皂

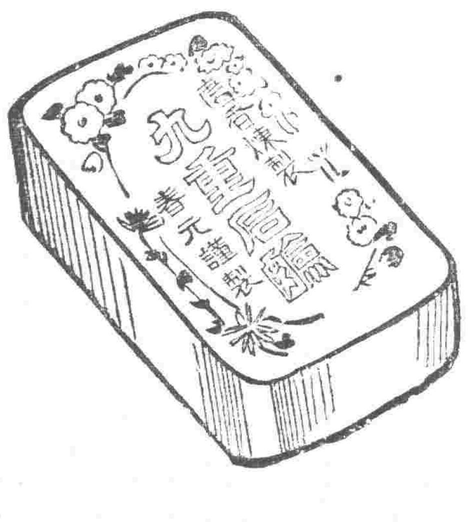

紅鼻者（續）
（伊凡譯）

我說你快把我倒出去！這回聲音比前次高。好像是很焦急似的。格勒克仍舊一點不動作。

『你不把我倒出去嗎？我這樣的熱！』聲音代些怒氣。

這次格勒克才走到爐旁。把溶鍋拿起來。將液體的金子往器具裡倒。當金液如小觀向器具裡流時。第一次先生出一對小黃腳來。隨後又是兩隻手。最末頭身全長出來了！完全是他的老朋友的面目。倏然間地板上站着一個不滿半尺的矮人。

小人穿着紗樣的金衣服。很美麗。又像很柔軟。在那上的光一閃一閃竟如同螺鈿一樣。他的頭髮和鬍鬚有一半拖在地板上。也很美麗精緻在牠鬚髮稍上是特別的細微格勒克是看不出來即處是稍其細就如溶化在空氣中一樣。牠的臉到很平俗。而閃爍的眼睛卻異於平常。

『這才對呢！』矮子好像是自言自語。說完便踢了一踢。他的腿。又扭了扭身。然後又點了點頭。這樣做完了後。他的目光便注視着格勒克停了有一分多鐘又開口說。

『格勒克！我的孩子！你不應該！』

不應該嗎？先生格勒克很和氣的說。

『是！是不應該！』矮人很堅定的說。他整了整他的帽子。就在屋中來回的蹺着開步。並常把腳往高舉。又好像很難的落下去。

這種舉動使格勒克將一切的思想全收集起來了！但心中還有些恐懼。不過矮人卻沒有什麼使人恐懼的所在。

『先生！我請問您。您是我的杯嗎？』格勒克大着膽子說。

矮子聽了這話以後。便轉過身來。一直走到格勒克的跟前。並把身子盡力長了長說。

『我！我是金河之王！』說便完轉過兩個圈。很寂靜的站在那裡等格勒克發話『我希望你的威儀永存！』

矮子擺了擺頭說。『注意！我是你所叫的那個金河之王。在許多年以前。我觸了『獨妖』之怒。他便將我變成了你所看見的一杯子一的形狀。現在多蒙你使我恢復了自由。並蒙你從前那樣的愛護我。將來我一定要報答你的！……

『現在我可以略告訴你我的以往有一次『獨妖』把我捉上山尖在那裡便成了河源後來又落在河裡三溝聖水。那河立刻就變成金的了！以後沒有人再試驗成功。如果有人若向河裡洒三滴穢汚的水時。那河也立刻變成黑石頭』。

矮人滔滔的說完後。便走到溶爐旁。有二分鐘的時間。他的全力變成了紅色纖而燃起了白色耀眼的火焰。然後鑽到爐內由煙囱中走了！

『呵！呵！我的金杯！我的金杯！』格勒克不覺失聲大喊了

（未完）

神皋雜俎

口北六勝地紀游（續七）

居庸關。康莊。懷來。涿鹿。宣化。張家口。

在去年隆冬的時候。我應了朋友之約。所以到口北走了一趟。現在將我所遊過的地方的各勝古蹟介紹給讀者。

居庸關。位於山峽。有城控兩山。為西北往來之孔道。由之南口。即名南口。平綏車至此須換山道機車推行而上。中經青龍橋，乘由蟠結。無路可通。若盤山而北。費工頗巨。當時該路工程司詹天佑。相山度勢。車改倒行。西穿八達嶺而至。絕處逢生。省工不少。站旁銅像巍然。中外人士經此者。莫不摧帽景仰。贊嘆稱賞。非惟中國工程界放一異彩。即在世界亦罕觀者也。山洞總計有四。一居庸關。二五桂頭。三石佛寺。四八達嶺。其中以八達嶺山洞為最長。車行其中可七八分鐘。夏日經此。熱氣。令人難耐。長城東西。建築於山上。隨山勢曲折高下。險處殘不堪登臨。未知當日如何修築也。工程之巨。為世界冠。惟以年久失修。頗多損壞。雖在今世。無濟實用。然在歷史上著名之古物。亦應加以保存。藉以揚我民族之特性。非平庸卅居入下者比也。循城西行。至八達嶺。登堡四瞻。青山隱伏。遠近在望。所謂居庸疊翠者。其勝不在居庸關。而在八達嶺。每當春夏。中外人士往遊者。絡繹於途。城有門以通往來。上書居庸關外四字。為陸行官滯者之孔道。宦滯道路崎嶇。頗不易行。其間雖曾經修治。然經夏日水至。即復舊觀。車行不便。運物多用馱騾。河隨路轉。尚無缺水之患。可見天地造物。决無絕人處也。

康莊──出八達嶺西北行二十餘里。而至康莊。由這裡車至此而止。西行須再換平道機車。原康莊為一小村落。自平綏路告成後。始行發達。惟近年屢經兵燹。生意頗現蕭條之狀。其西北二三里有寺名奇泉。平地泉湧。偏地皆是。細沙隨水而下。散如烟霧。亦一奇觀也。其水清冽而味甘。頗適飲料。林木森然。景物清幽。積水成渠。足資灌溉。惟人事未盡。不能廣為利用。頗為憾事。旁有小村落名養鵝池。相傳為昔遼蕭太后養鵝之所。遺跡雖存。頗難証實。西南三里榆林堡。為昔日驛站。當鐵路未成時。西北驛遞所必經。清西后庚子西幸。出居庸關至榆林。次於懷來。其當時狼狽情形。榆林人至今猶能言之。

懷來──城建山上。河繞其東。河產鯉。味頗甘美。當地名懷魚。銷售鄰近各地。東門外山上有龍王廟。廟前有泉。水雖礦質。能療皮膚病。懷來學校林立。惟因駐軍關係。多數未能開課。其地盛產果品。每年銷售于平津等地。獲利頗厚。

涿鹿──為黃帝建都之地。備明保安州。民國復改涿鹿縣。縣北有上下坂泉。昔黃帝斬蚩尤于此。其後南闢苗裔。北逐獯鬻。開疆闢土。我漢族繩數千年以有今日者。皆此一戰之力也。

宣化──在秦漢時為上谷郡。唐時為沙陀國。皇城街玉帶橋之名。至今猶存。相傳皇城舊址。在城西北隅。今已渺然無存。城大而贍。商業尚屬興盛。以山羊皮拔毛絨為大宗。每年銷售于外洋者。為數甚夥。城北四五里有廟建山上。相傳為玉皇閣。像以銅製。綠色蒼然。但衣冠絕不與世俗所塑之玉皇同。又無碑碣匾額。以資考證。惟偏殿中供有鎮朔王之神位。鎮朔王不知究屬何人。是否即此銅像。問之廟主。廟亦茫然。下有洞。通廟後。洞口狹小。問之土著。亦無知者。向須蛇行而出。其東為龍烟鐵礦。鐵產甚佳。產額亦豐。祇以資本不繼。採掘半途而廢。貨棄於地。惜哉！

張家口──為西北重鎮。衆山環抱。形勢天成。北名不知何由起。相傳有張姓鎮守此口。强胡犯邊。至死不退。因以為名。街市整潔。商業繁盛。口內外皆以此為交易中心。地分上下堡下。堡北門有玉皇閣。高可十餘丈。登臨四望。可覽全境。長城東西橫亘。有門曰大境門。口內外即以此為界。有高維嶽書大好山河四字。筆畫勁。頗足相稱。大山相對。如屏障然。西曰西溝。商肆夾溝列。多業皮毛者。西台元寶山。為與蒙人交易之所。東有王園洲蔡。土阜隆然。荒涼滿目。西有賜兒山。山前有兩洞並列。傳盛夏時一洞結冰。一洞流水。頗稱奇觀。惜當隆冬全洞冰結。未覩其盛。亦一憾事也。

寄懷倩文
（莊觀澄進自武進）

讀倩文『江南雜憶』後。不禁感慨欲絕。為步其『東吳』原韻五首。以申嚶嚶之意。二吳佳麗。淪落何存。回首江南。欲歔曷極。

花草吳宮繞舊臺。晴黃深鎖霧難開。從今一擢鴉啼晚。只悔西施網不來。

載酒江南一葉舟。懷人風物氣如秋。蕭條事遠傷春日。怕倚南朝寺寺樓。

夕照青塘咽不流。霸圖銷歇幾年秋。長安西望三千里。誰說盧家有莫愁。

譜場幾日憶清游。未老風情恨似秋。兩岸啼鶯溪一曲。桃花逐水向東流。

低啞妖紅逐路塵。斜川風雨滿吟身。青蕪十里江南路。記否楊花亂撲人。

小郵筒
（記者）

（一）李子心鑒 承抄澤君寄所何在。尚未探悉。所命礙難照辦。

（二）養晦君鑒 某君來稿。文中涉論同業。恐引起誤會。故暫緩發表。

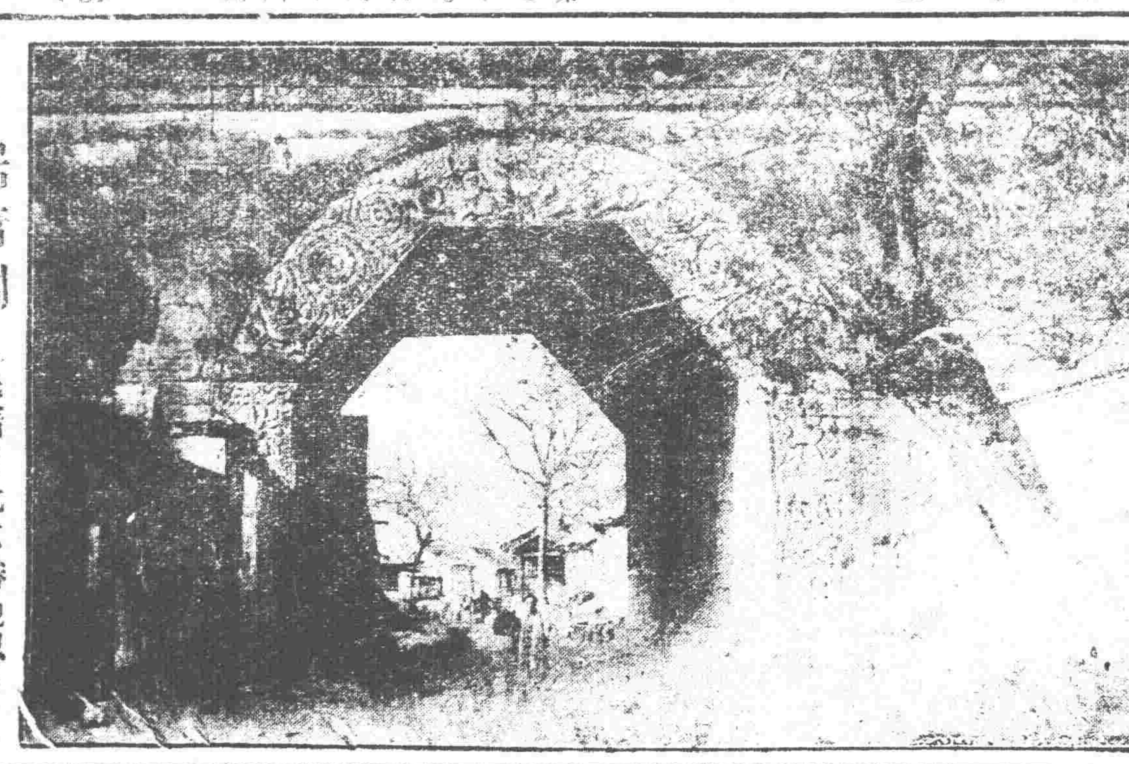

◆居庸關（參看口北六勝地紀游）

藝壇消息

▲天勝歌舞團來奉 日本天勝歌舞團為東亞有名之藝術團體。現經南市場東北大戲院再度邀來。即于十七十八十九三日。登台獻技。諒愛歌舞者。必當以先睹為快也。

新禱（續）
（于康歐）

『對於淪落的不幸他不怨恨。
在人間他雖如一隻夜鶯。
棲遍了枯枝啼遍了落紅。
但是他仍將美夢放入青雲。

○

『天啊。請勿以常理將他戀罰。
他並不愛好毒蛇與蛆虫。
只因他另外有一份心胸。
所以他像是野人。無天無法！

○

『你也應更換眼光來看人生。
勿錯怪他尋求地上天堂。
他手捉夕陽也不算瘋狂。
靈魂自由乃他的不醒之夢！

○

『勿怪他寧入地獄不進天堂。
因地獄比天堂更有生命。
他活過了一生未露笑容。
幸福。光明終如烟一般茫茫！

○

『如今他結束了冒險的旅程。
從此少一個壯美的靈魂。
可無怪的思想震驚世人。
他去了。死得如此寂默無名。

○

『倘若你把他看作罪惡之流。
他情願負起反叛的罪名。
若眞置他於地獄的苦境。
他就把你當作知心的好友。

○

現在我一方為他向天懺悔。
一方在編製高貴的花圈。
不論神靈將怎樣的判斷。
我正落着自慚形穢的眼淚！

望海潮

壬申上巳湖樓禊集遂至北海聯句和少游

山桃融粉。宮楊低睪。燕池慣見妍華。（向仲堅）元巳麗辰。狂朋盛集。芳破醉踏晴沙。（李釋戡）何處駐宮車。白綺窗人遠。羃恨難加。（黃季剛）寂歷亭臺。舊時春夢帝王家。（宗子威）高城又動征笳。慈殘標揾淚。衰帽羞花。（仲堅）龜殿草深。胡天日暝。枯枰一局堪嗟。（釋戡）輕燕受風斜。笑白頭啄屋。多事啼鴉。（季剛）爭似歸來。故居頻訪李西涯。（子威）

小說短篇 星夜
（李滄）

在夜闌人靜的時候。我獨自在宮庭躑躅着。蟲聲似斷似續的悠揚。這不知是在喚起世人的迷夢。還是在頌勞苦的人們催眠？

我抬頭看看廣大無邊的青天。那慈愛的明月。正在似箭一般飛跑着。我不覺暗自感傷。這飛跑似箭的明月。就是我在兒童時候消逝的光陰。也是毀滅我現在青年的光陰啊！忽然又看見一個流星。好像太陽那樣的光綫。可是一轉也看見不到牠的倩影。牠這般出沒迅速。好像。就是我一生的寫照。

『要知牛肉……波。』這種受盡生活壓迫的小販的慘聲。倏然打斷我由觀望星月招來的感想。使我更感着人生的恐怖。我只有悄悄地回到臥室。

專制家庭（四）
（孟名榮）

又是愛鬧哪。又是犯猜疑。反摩不着頭尾。果然家中有事呢。仍可以明白宣告。為什嗎拉扯上有病有災的呀。究竟家裡有何事呢。更未寫詳細。如這些似是而非的事情。實足引起來雲書的一往追憶。心靈的衝動。腦海的思潮。立刻洶湧澎湃起來。經過的往事。一幕一幕的又都映到目前表演。所謂辛酸苦辣。幸福悲哀。種種現像。完全都呈現眼前。如今家庭雖然衣食無缺。然那些兒弟們又總想是非。鬧喫生事。眞正叫人怎嗎好。況且度用緊湊。就完全自己担負。自然吾儕人到沒有說什嗎不然。兒弟們反抑出這些事來。實在叫人莫明其妙。現在已是正月初二余循例到商會賀年。和雲書說起這些事來。余亦非常的感嘆。那們亦得加以勸導吧。我們正在閒答着。當差的遞到一封信。我們立形止住談鋒。雲書看了一遍。對余說道完了。余趕緊看過。這才知道是郎夫人業於年前與世長辭。又憑父母之命媒妁之言。訂妥一位新夫人。並限於三月間命伊回里結婚。併無別的話說。余同雲書笑道。這亦很好。可亦算痛快。嫂夫人關沒就娶了新夫人了。可見門楣的關係。雖然兒未看見嫂子臨終。有點遺憾。但是家中恐兒遠着吧。所以未明白通知。亦要原是這番意思。更有一句。還望兒不要過悲才好。陳君亦不說什嗎。當時家倒在坑上。一諸不發。不覺一陣傷心滴下淚來。余勸了幾句。打算要走。陳君說先少待一刻吧。余說很該回去了。於是余同着『景芳王君』緩步回到店來。雲書兒吾等走後。益加憂悶起來。茶飯無心的度這新正月。迴憶她來更覺難過。但不知是病了多少日限。怎嗎家中連一信明白信亦沒有。到底是如何用意呢。這次又想起來信幹什嗎呀。還莫若始終隱瞞好。由此事判斷可見家庭專制呀。但是老人呢。到也罷了。然那些兒弟們呢。却是為何亦怎嗎這樣胡塗呢。大概其中亦許有點問題吧。雲青老是作這們想法。一顆心總是不停止的進行哀思。待了一個星期的時間。忽然郎有九來了一封很詳細的信。遂從頭念道。弟由長嶺起程。在途中六箇月。得能平安抵里。探望兌介次晨即去府上探視。家姊已竟棄世。諒必有信報告。經弟詳詢含中姊病經過。據云及於去年八月間。就得起傷寒病來。經有月餘。始漸稍愈。其後如常操持。洪見家事凌替。時加勸阻。怎奈五弟。獨裁性成。略不所聞。繼而家姊心愈憂悶。病又反復。良可憐憫。未料禍不單行。腹部又生惡瘡。此又徵心內憂結造成。府中諸人說在家姊患病期間。曾經延過一二次服藥無甚效驗。及至發生瘡症。又經請過一次醫士。用針一次。誰想又漸變重。嗣後一再耽誤。久未經醫診斷。任其自動。愈待愈不見效。直至年前忽即長逝。（未完）

瀋水醫壇

答翟良一君
（醫師任錫純）

良一君鑒。閣下所患遺精之病。第不知有夢無夢。當有區別。有夢而遺。為相火之熾。無夢而遺。為心腎之虛。此古有明文。所以錄之病形揆之。大概是心腎之虛。無夢而遺也內經云。心者。君主之官。神明出焉。腎藏精與志。遺精一症新喪心腎。確乎無疑。腰為腎之府。背為腎之腧。腎既虛。故有腰背痠痛之形。心者生之本。神之變也。心既不足。故有精神不振之象。心腎既傷。身體未有不虛弱者。至於閣下所談得病之原因。專指寒之一字。恐不能有遺而無遺也。夫遺精一症。多因於破身太早。色慾無節。或因於操勞過度。驚恐失常。亦有先天不足。禀賦素弱者。其中之原因。不一而足。敵所舉之列。閣下易詳審諸。恐不止寒之一字。所問之疑點。列後。

一既半月一次。與身體有要大之損害。恐與生命攸關。

二久洩不愈。恐成虛癆。（或陽脫症）

三在病期中。宜謹忌房事。（此不得男女交媾。謂之陰陽和合。）兒有張陽不長。張陰不生之說。）

四此病養法為第一要緊事。服藥次之。所謂養者。養心也。最難。凡與衛生有益處均謂之養。非片語所能道盡。宜神會貫通之。服藥之法。宜平補心腎之劑。勿久服過熱之品。

答劉豁然先生
（馬靜寶）

盛京時報大主筆先生詞鑒。頃閱貴報。載有劉豁然問難一文。係生殖器不發達。陰莖短小。考之醫經。類乎五不男。夫五不男者。天。犍。妬。變。半。是也。任衝不盛。宗筋不成。曰天。値男即女。値女即男。曰犍。男根不滿。似有似無。曰妬。半月即男。半月即女。曰變。雖有男根。不能交媾。曰半。夫男子生而願為之有室，女子生而願為之有家。有陰陽。而後有夫婦。有夫婦而後有子嗣。愛情者。色慾之花也。精神之蒂也。今孤陰兒味。落落寡稠。減去人生之樂趣。眞終身之痼疾也。據內經云。前陰者。宗筋之所聚。太陰陽明之所合。莖垂者。（陰器及睪丸）身中之機。陰精之候津液之道。為造化之根本也。考之西醫。有同情焉。內陰供生殖之用。外陰備交媾之需構造複。至功用至繁。欲明陰部之構造非研究剖解不可。欲知陰部之功用。非習學生理不可。今淺嘗而言之。遠因則先天不足。衝任不盛。腎氣不發達。元陽之困憊。況宣言中。曾有瘦弱氣短等語。益知其氣海（在臍下一寸五分任脈穴）之空乏也。至於囊腎顯凉。乃陰寒內閉。陽氣不能外達也。精亦寒凉。夫腎藏精。精寒即腎冷也。換言之腎冷。即眞火不足也。倘無遠因之說。近因有誤犯手淫者。有染花柳病者。（閣下雖未結婚不知有桑間蒲上宿柳眠之形為否倘如無。此外尚有受先天之餘毒傳染者。（不過百分之一二）生育亦能不發達。勿謂言之太苛也。但閣下所患之病非藥餌所能療。非免强之所致。昔名醫葉天士。有轉女為男之技。載之方書。惜非目睹奪天地造化之功。非常人所能及。徒增浩歎耳已。余見異聞錄。載有亂方治天閹一詩。以之附備參考可惜平原天閹郎。十年琴瑟誤紅妝。首烏取汁合人乳。良藥巨春試盡誠營按首烏補陰而不滯不寒。强陽而不燥不熱。秉中和之性質。得天地之純氣。烏鬚髮强陽事。並調補久病之聖藥。加以人乳。潤五臟。補血液有添精補髓之利。無傷精耗血之憂。較之蔘茸補腎丸。神效補天丹。平妥適宜。亦可以採而用之。因無特長。祈同道研究。而補缺憾焉。

四月十二日具本義和堂草

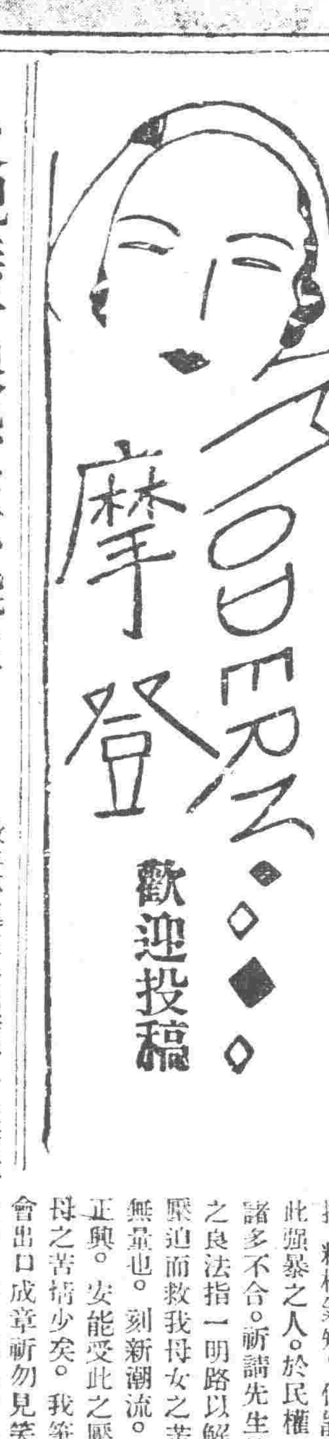

父親無子恨怨母不能生 原來體弱治遊且吸鴉片

盛京時報大主筆鈞鑒。今寄去貴報社一紙。請為登載。費神答一詳細之良法。永感莫銘矣。余數日來。所積塊壘。無處發洩。今悉貴報公開之言論。如獲珠寶也。泰西各國。科學開化最甚。對於生育事。男女均有責任。男有病不生。女有病不育。何能怨之於女子乎。歐美各國青年男女。多主張不生育之說。因已生育。最能使夫婦間鼓出愛情。此情之至理也。惟我家父母年均已四十餘歲。而無男孩。我母曾在民十三年。已生一白胖之男孩未旬日。即亡矣。俗話子女命中有分。壽命由天。而我父染鴉片毒已廿餘載。枯瘦如柴。我父出外數年不返在外已娶野合夫婦數年。亦來生嬰兒也。及年老時還家。夫婦間不知你情我義。反賭怨我母為無用之林。每日除打即駡千百分之壓迫。實無可過活我母只有時地愁悶苦死。常掉無限之悲淚我母係一忠誠懇切老成待人。關於舊道德印像極深而竟受此激烈之壓迫。實無法處置。看我母每受此苦惱欲死不得。欲活不能。死即何異日矣。我父每日噴雲吐霧。常作北里之遊。而身子受此之百損。精枯氣短。何能生育乎。但此頭暴之人。於民權上行法上。諸多不合。祈請先生答一圓滿之良法指一明路以解此無理之壓迫而救我母女之苦境。銘感無量也。刻新潮流。男女平權正興。安能受此之壓迫。相我母之苦情少矣。我筆拙話少不會出口成章祈勿見笑也。懇請費神。答之郵端實賜我母女之幸福。而救此世有此同情之男女矣。端此順頌

公綏

不平幼女拜託

（記者答）令尊身體既這般病弱。而他反恨怨令慈不能生育。實是不盡人情。況他之娶妾不能生子。亦是証明自己尚有缺陷。你為人女。有關親心。正宜請醫生檢查一番。令慈將來能否生育。如能生育。這問題便好解決。那時令尊。雖想藉辭壓迫令慈。也很難了。到了那時。再為你設法好了。

林君郵貨不平如非虛構 此時宜將住址通告郵局

本欄頃接郵政管理局第四六六三號公函云。

逕啓者前以本月三日貴報載有林寶宗投函。謂對吉林郵局郵貨不平登報評論一則。有關郵局名譽。當剪原報函知永吉郵局。查照辦理。去後茲據該局函復。謂查本處并無林寶宗其人。為徹底根查起見。擬請由貴局代向原登報館詢明林寶宗詳細住址。函知本局。以便另行調查等語前來。相應函請貴館查照。希將該原送稿登載之林寶宗詳細住址開送過局。俾便轉函永吉局以憑核辦是荷此致

盛京時報館

郵政管理局啓四月十三日

（記者按）林寶宗來函。並未書明住址。僅就函稿發表。今郵局方面對林君不平。既予代為處理。即請林君直接將自己詳細住址。開送郵局。當面究研。實與本報及郵局兩有方便。林君若置而不覆。是徵對郵局所指過失。完全子虛。令人不滿。凡事須有始有終。方能達到目的。而本報亦可盡疏通安慰之使命。特此敬告。並答郵局。不另函復。即祈諒之。

南湖東遊草（續）
（金世澤錄）

靑萍藏有雪舟山水圖夕陽帆影彷彿吾家小萬柳堂也三疊前韻奉題一首

園林信美舊聞名。好客厭數猿鶴迎。我亦有家歸未得。一灣新漲冷書棚。

綠子書來謂梅雨腦人非旅客所堪恐南湖歸思動矣以詩答之幷寄芝瑛

寥客天涯寄病身。花箋鈔稿草兼眞。如何風雨寒鐙夜。愁絕樓心擁髻人。

再寄芝瑛

但恐芳塵斷。開緘喜復憂。百年猶有別。獨客只宜詩。夜靜愁看月。時危懶問醫。倦遊殊未歇。心事白鷗知。

尋花問柳者不可不閱

警告青年 特別注意

文化愈發達、花柳愈蔓延、世運愈進步、娼妓所益增多、社會浸淫於黑暗、以致國家之元氣消磨、人類之蕃殖妨碍其流毒眞可怖也、特是毒之波傳、無上下階級之分、無男女老少之別、考吾國流毒盛行之區、南地者屬於上海廣東、北地莫如奉天哈爾濱等處也、一般青年子弟、娛樂青樓、置身病魔而不醒、攀花拆柳、臨頸白及而不覺、始則傳染妻妾、繼則遺害子孫、走馬章臺諸公、可以聞風自驚矣、子範業職於醫、志在救濟、對於斯症、苦心研究、參考多年、特設花柳專科、凡遇花柳各症、無不詳斷、盡心治療、所用之醫藥器械、皆係德國最新發明者、並備用德國各種最新注射藥、及一切血清注射、正本清源、掃除病根、毋使蔓延為已任、使失足諸君謀安妥治療之地、病無論梅毒、淋症、下疳、與橫痃、期限不論初起與久患、凡屬是症均收確效、治療之迅速、出人意外、取價之低廉、為從來所未有、識余心者、盍興乎來、本醫研究花柳、並非金錢目的、實為普救同胞、濟世活人起見、如困苦艱難無力就醫者、一概施治、分文不取、患是症者特別注意、幸勿因循自誤也、

（況目下交春萬物發生而花柳之毒此時亦正在活動之際 倘從前染過花柳 梅毒各症瘀毒未淨其根未清者此時難免復發 本院備有一種清血藥針功能清血解毒 豫防花柳注射之後高枕無憂而取費又特別從廉也）

花柳醫院院長 何子範謹啓

總院奉天小西門裡干石橋胡同路北（大戲院西隣）

分院哈爾濱道外正陽八道街口內路東樓房

南滿鐵

大連 周水子 金州 普蘭店 瓦房店 熊岳城 大石橋 海城 湯崗子 鞍山 遼陽 蘇家屯 奉天 鐵嶺 開原 昌圖 四平街 公主嶺 長春到 長春開 公主嶺 四平街 昌圖 開原 鐵嶺 奉天 蘇家屯 遼陽 鞍山 湯崗子 海城 大石橋 熊岳城 瓦房店 普蘭店 金州 周水子 大連到

每份現洋六分 每月現洋壹元一角

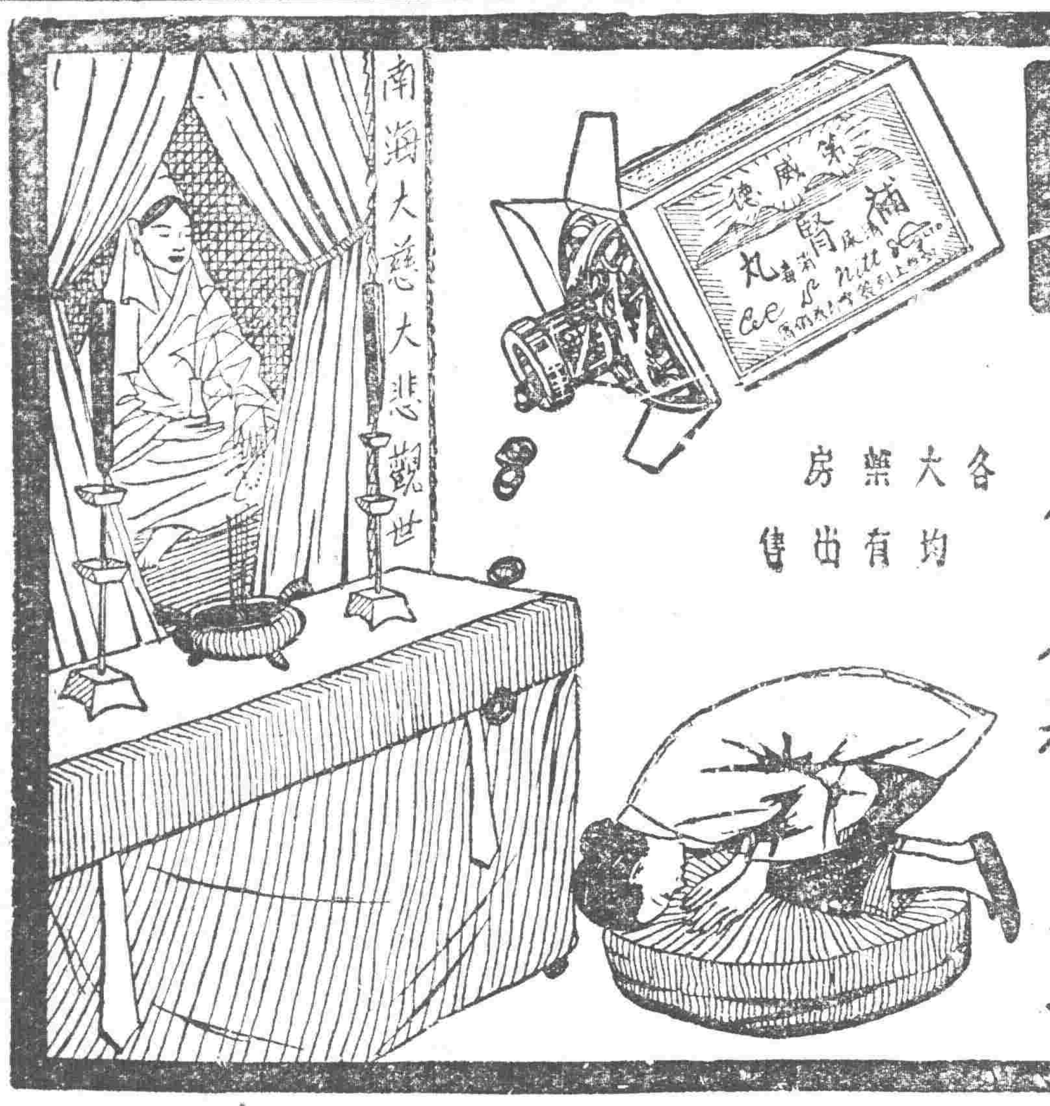

求神不如求己

第威德補腎丸

能治背痛腰酸及一切風濕病症等非常靈驗

君如體弱多病欲求神明護佑不如先求治腎良藥蓋一切病痛類皆起於腎臟故因病而求神者應先購服第威德補腎丸也

各大藥房均有出售

傷風疾病往往傳染一家

傷風之病常累一家因家中偶有一人傷風往往傳染他人同罹斯疾預防傷風之良法莫如吞服清導丸使腸潔淨若已感傷風尤要速服清導丸以免他人受累只須於臨睡時吞服此丸二三粒隨飲熱水一大杯而後蒙被而睡即可將風邪發散免除後患矣

清導丸乃是盡美盡善之平肝導滯劑舉凡肝火胆痰頭痛頭暈舌苔口苦口臭面疹均善治之焉

遠東總發行上海江西路四五一號韋廉士醫生藥局　各藥房均有出售每瓶七角六瓶三元五角郵費不收

催眠術

本會創辦催眠術學事業廿餘年函受成功者四萬人面授畢業者三千衆治愈各種難症惡癖不可勝數成績昭彰在人耳目現大募學員不論函授面授秘訣一律公開函索詳細說明書請付郵票八分 ○上海戰子路中國精神研究會 會長鮑芳洲啓

內科 大東醫院 大東門外 電話三三四六

寫眞器材料卸小賣 木村洋行 奉天日站浪速通六 電話三三五四五

度量衡

度量衡器 測量製圖器 理化學用器 金庫 火爐子 製作 修理 販賣

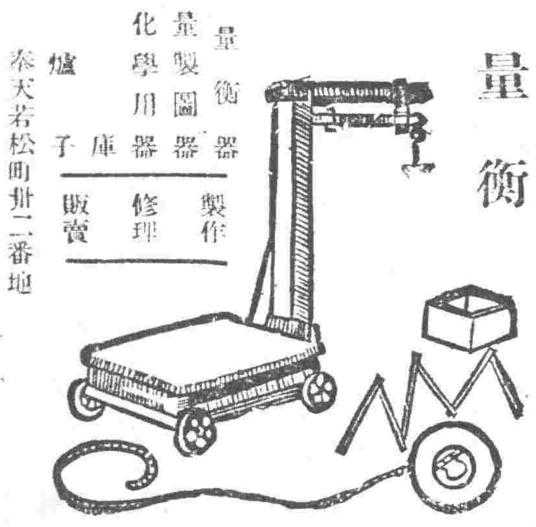

水上洋行奉天支店 奉天若松町廿一番地 電話一三一一號

育嬰珍品 無異母乳

勒吐精老牌代乳粉

樣品券

奉上郵票十五分請將勒吐精代乳粉一樣罐及育嬰指南一冊寄下爲荷此致 瀋陽浪速通三十九番地 英瑞煉乳公司

姓名

住址

美國 巧拿淋 新到

主治

五淋白濁。便尿不清。尿道潰爛。小便困難尿中混血尿道閉塞。膀胱發炎。疢濁重症請購試之定能應驗如神一瓶除根永不再犯

代理店

奉天五州藥房 奉天中西藥房 奉天大德生 奉天歐美西號 奉天歐美東號 奉天大吉祥 奉天北市場 奉天恒濟堂 奉天大西關泰和堂 奉天同德西藥房 奉天利亞藥房 四平街天德堂 四平街裕慶長 四平街增順新

四平街德慶興 洮南德慶仁 洮南永和堂 洮南和發藥局 遼源大德慶 遼源廣生堂 通遼德聚成 通遼和發藥局 八面城德慶同 八面城和發增 范家屯天德新 范家屯天德慶 新民屯福德堂 新民屯新發德 溝邦子廣生堂

錦縣福隆永 錦縣福金生 義縣大增號 綏中東和堂 山海關公和祥 開原德祥厚 開原德泰臨 開原生全堂 鐵嶺福合盛 鐵嶺合發久 昌圖德泰玉 公主嶺三合公 千金寨信仁堂 本溪縣春興堂 本溪縣慶和誠

鷄冠山興德厚 鳳凰城太和生 鳳凰城大德生 安東福興堂 安東大生東 安東恒興藥行 安東東益遠 安東瑞祥泰 安東福春堂 遼陽義和堂 遼陽源興仁 遼陽天錘成 遼陽天福順 海城德增福 蓋平天一堂 大石橋衛生復 營口保興長 瓦房店康德記 普蘭店志義成 普蘭店康德記 錦州順義成 金州志義成 熊岳新泰興

大連西崗廣興堂 大連西崗天和藥行 大連西崗志義成 大連西崗同德藥房 大連市華泰藥房 大連華西藥房 大連德記西棧 大連增盛藥房 大連康德記 大連德記全棧 大連劉家屯志義成 三十里堡志義成 旅順仙芝堂 旅順大德堂 長春世一堂 長春天保堂 長春天和堂 長春天育堂 長春中西藥房 長春泰和祥藥房

長春義和謙 長春天益慶 張家灣德泰增 雙成堡世昌增 雙城堡德興厚 雙城堡永德堂 阿城世昌永 阿城世一堂 阿城永德堂 一面坡王盛隆 一面坡德和鈺 橫道河天河堂 梅林站會榮福 甯安縣振興堂 甯安慶升堂 甯安站大和堂 安達站誠泰裕 安達縣吉盛隆 呼蘭河延壽堂 呼蘭河錦和彩 西安縣春華醫院 呼蘭河德興恒 呼蘭河復興堂

呼蘭河永德堂 通河縣同發興 通河縣和發通 甜草岡新來春 昂昂溪育升慶 巴彥長發藥店 木蘭縣和發全 同賓縣吉盛宏 方正縣和發長 三姓德慶昌 三岔河同益和 三岔河同慶和 三岔河大德堂 扶餘縣同順和 農安縣慶昌福 克山縣德泰增 樺甸縣德興祥 蘭西天益堂 大賚中西藥房 海拉爾衛生藥房 西集廠洪德堂 明水縣同發德 廣增和

烏吉密大德昌 佳木斯德慶宏 賓縣榮陞久 拜泉濟泉藥房 烏珠河天義慶 十二井子同盛泰 林甸成盛永 二克山順盛長 富錦縣泰華西藥商行 吉林泰華西藥行 黑龍江泰華西藥房

設無處購買請將款寄至總發行所哈爾濱立即奉上 價目每瓶大洋二元五角每打廿五元

這是空前未有之發明淋濁除根聖藥巧拿淋丸(Gonorrhoea Tablets)專治疢濁淋症醫藥無效或時愈時犯試服此丸定可斷根因該丸內含三大要素即一純檀香(Sandal)二沙斐爾(Salol)三梅天靈藍(Methylene)此三種藥品均係殺菌滅淋清掃尿毒之貴重藥料凡各國醫學博士無大稱贊爲决妙品

遼寧代理店鐘樓南總發行所 大成大藥房

哈德門

還是他好